



politische gemeinde bürglen

Budget

2023



Einladung
zur Gemeindeversammlung vom 28. November 2022
20 Uhr, Mehrzweckhalle Bürglen

Inhaltsverzeichnis

Vorwort	03
Traktandenliste	04
Protokoll der Versammlung vom 08. Juni 2022	05
Einbürgerungen	09
Finanzplan 2024-2026	12
Budget 2023	14
Erfolgsrechnung	14
Investitionsrechnung	20
Investitionen	22
Abrechnungen	27

Vorwort



Geschätzte Stimmbürgerinnen und Stimmbürger
der Politischen Gemeinde Bürglen

Im Namen des Gemeinderates lade ich Sie herzlich zur nächsten Gemeindeversammlung ein.

Wir treffen uns hoffentlich am Montag 28. November 2022 zur Behandlung des Budgets 2023. Neben der Budgetpräsentation orientiert Sie der Finanzplan 2024-2026 über mittelfristige Aufgaben und deren Auswirkungen auf unsere Gemeindefinanzen.

Das Budget ist auch in diesem Jahr nahezu ausgeglichen. Die Ausgaben und die Einnahmen liegen mehrheitlich im üblichen Rahmen. Die Zusatzausgaben im Bereich Asylwesen, verursacht durch die vielen Flüchtlinge aus dem Kriegsgebiet der Ukraine, werden durch die Globalpauschale des Bundes grösstenteils gedeckt. Das Budget 2023 weist einen Aufwandüberschuss von Fr. 76'815 aus, dies bei gleichbleibendem Steuerfuss von 59%.

In der Investitionsrechnung beantragt der Gemeinderat wiederum zwei Strassensanierungen kombiniert mit Werkleitungsprojekten. Bei der Sanierung der Schützenstrasse wird ein Kreditantrag von Fr. 558'000.- und bei der Sanierung der Alpsteinstrasse ein Kreditantrag von Fr. 650'000.- gestellt. Für die Wasserversorgung steht ein Kreditantrag für den Neubau eines Quellwasserpumpwerkes in Moos an.

Im Weiteren präsentieren wir Ihnen die Abrechnung der erstellten Sanierung Kanalstrasse.

Nach sorgfältiger Prüfung der eingegangenen Unterlagen und einem ausführlichen Gespräch mit den Bewerberinnen und Bewerbern, beantragt der Gemeinderat die Zustimmung zu sechs Einbürgerungsgesuchen.

Wir freuen uns über Ihre Teilnahme und begrüssen Sie gerne an der Budgetversammlung in der Mehrzweckhalle Bürglen. Bitte nehmen Sie die Stimmrechtsausweise auf der hinteren Umschlagseite zur Versammlung mit.

A handwritten signature in black ink, which appears to read 'K. Germann'. The signature is written in a cursive, slightly stylized font.

Kilian Germann
Gemeindepäsident

Traktandenliste

1. Begrüssung

2. Wahl von Stimmezählenden

3. Protokoll der Gemeindeversammlung vom 08.06.2022

4. Einbürgerungen
 - 4.1 Abazi Jelida

 - 4.2 Bogdanovic-Hemula Dubravka

 - 4.3 Gerçek-Balta Soner und Elif mit Kindern Ensar und Semih

 - 4.4 Kastrati Lidijona

 - 4.5 Kváš Caroline

 - 4.6 Neziri Burim mit Kindern Valens, Valeria und Runa

5. Finanzplan 2024-2026

6. Budget 2023, Steuerfuss 59% (bisher)

7. Investitionen 2023
 - 7.1 Sanierung Schützenstrasse Bürglen
Kredit von Fr. 300'000 zu Lasten Investitionsrechnung

 - Sanierung Wasserleitung Schützenstrasse Bürglen
Kredit von Fr. 28'000 zu Lasten Wasserrechnung

 - Sanierung Abwasserleitung Schützenstrasse Bürglen
Kredit von Fr. 230'000 zu Lasten Abwasserentsorgung

 - 7.2 Sanierung Alpsteinstrasse / Hohle Gasse Bürglen
Kredit von Fr. 360'000 zu Lasten Investitionsrechnung

 - Sanierung Wasserleitung Alpsteinstrasse / Hohle Gasse Bürglen
Kredit von Fr. 290'000 zu Lasten Wasserrechnung

 - 7.3 Neubau Quellwasserpumpwerk Moos
Kredit von Fr. 330'000 zu Lasten Wasserrechnung

8. Abrechnung Sanierung Kanalstrasse Bürglen

9. Mitteilungen

10. Verschiedenes und Umfrage

Weitere Informationen
www.buerglen-tg.ch



Die vorliegende Botschaft enthält das zusammengefasste Budget 2023 der Politischen Gemeinde Bürglen. Das detaillierte Budget kann von allen Stimmbürgerinnen und Stimmbürgern auf der Gemeindeverwaltung abgeholt oder auf der Homepage der Gemeinde heruntergeladen werden:
www.buerglen-tg.ch

Bitte nehmen Sie die auf der hinteren Umschlagseite eingedruckten Stimmrechtsausweise an die Versammlung mit.

Protokoll der Versammlung vom 08. Juni 2022

Vorsitz	Kilian Germann, Gemeindepräsident
Protokoll	Iris Weber, Gemeindegeschreiberin
Anwesend	93 Stimmberechtigte

Traktanden

1. Wahl von Stimmzählenden
2. Protokoll der Gemeindeversammlung vom 29.11.2021
3. Einbürgerungen
 - 3.1 Ahmedi Eljesan
 - 3.2 Hyseni Mustaf
 - 3.3 Parameswaran Sumitha
 - 3.4 Parameswaran Suramika
4. Jahresbericht 2021
5. Jahresrechnung 2021
6. Abrechnungen
 - 6.1 Baukredit Werkhof mit Militär- und Vereinsnutzung
 - 6.2 Sanierung Säntisstrasse Bürglen
 - 6.3 Sanierung Abwasserkanal Bahnhofstrasse Bürglen
7. Mitteilungen
8. Verschiedenes und Umfrage

Im Namen des Gemeinderates begrüsst der Vorsitzende, Kilian Germann, alle Anwesenden, im Speziellen die Jungbürgerinnen und Jungbürger des Jahrgangs 2004 zu der Gemeindeversammlung. Von den 22 Jungbürgerinnen und Jungbürgern haben sich im Vorfeld 5 entschuldigt. Im Gegensatz zu den bisherigen Rechnungsgemeindeversammlungen erfolgte die Aufnahme der Jungbürgerinnen und Jungbürger in den Kreis der stimm- und wahlberechtigten Staatsbürgerinnen und Staatsbürger vorab der Versammlung mit einem Apéro bzw. mit den Abgaben der Jungbürgerurkunden.

Die Einstimmung in die Versammlung erfolgt durch die Musikgesellschaft Bürglen, unter der Leitung von Franz Inauen.

Im Anschluss leitet der Gemeindepräsident zur Gemeindeversammlung über.

In formeller Hinsicht wird festgehalten, dass die einschlägigen Bestimmungen nach Art. 10 Gemeindeordnung eingehalten sind.

Gegen die Stimmberechtigung einer anwesenden Person wird kein Einwand erhoben.

Anwesend und nicht stimmberechtigt sind

- Medien: Frau Monika Wick, Neuer Anzeiger
- Verwaltung: Nicolas Brühwiler, Leiter Werkhof, Franziska Bürge, Leiterin Soziale Dienste Beat Steiner, Bauverwalter
- Gesuchstellerinnen und Gesuchsteller Einbürgerungen: Mustaf Hyseni, Sumitha Parameswaran, Suramika Parameswaran

Der Vorsitzende dankt Frau Wick im Voraus für eine sachliche und wohlwollende Berichterstattung.

Verschiedene Personen haben sich für die heutige Gemeindeversammlung beim Vorsitzenden entschuldigt.

Stimmberechtigt sind somit 93 Personen. Der Vorsitzende weist die JungbürgerInnen - welche bereits stimmberechtigt sind - darauf hin, bei den Abstimmungen jeweils die rote Stimmkarte, die den Unterlagen zur Jungbürgerfeier beiliegt, zu verwenden.

Nachdem seitens der Stimmbürgerschaft weder Einwendungen gegen die Einladung zur Versammlung, die Stimmberechtigung von Teilnehmenden noch die Traktandenliste erhoben wurden, erklärt der Vorsitzende die Versammlung für offiziell eröffnet.

1. Wahl von Stimmzählenden

Als Stimmzähler werden vorgeschlagen und gewählt:

Esther Schwegler, Bürglen und Jasmine Schönholzer, Istighofen

Mit der Auszählung der Einbürgerungen werden die Urnenoffizianten Susanne Beck, Bürglen und Willy Schmidheiny, Bürglen betraut.

2. Protokoll der Gemeindeversammlung vom 29.11.2021

Das Protokoll der Gemeindeversammlung vom 29. November 2021 ist in der Botschaft auf den Seiten 13-17 abgedruckt.

Das Protokoll, verfasst von Gemeindegeschreiberin Iris Weber, wird ohne Korrekturen oder Ergänzungen und in offener Abstimmung genehmigt.

3. Einbürgerungen

Einleitend verweist der Vorsitzende auf die in der Botschaft auf den Seiten 18 und 19 abgebildeten

Kurzportraits der Bewerberinnen und Bewerber.

Zum Ablauf wird festgehalten, dass die Einbürgerungsgesuche in Folge durch Gemeinderat Beat Brühlmann vorgestellt werden. Nach Vorstellung der Gesuche besteht auf Wunsch die Möglichkeit der Diskussion zu den einzelnen Einbürgerungsgesuchen.

Im Anschluss wird auf den dafür abgegebenen Stimmzetteln, welche bei der Eingangskontrolle verteilt wurden, in geheimer Abstimmung über die Aufnahme in das Gemeindebürgerrecht abgestimmt. Die Urnenoffizianten ziehen die Stimmzettel nach der Vorstellung aller Gesuche gesamthaft ein. Das Resultat wird gegen Ende der Versammlung verkündet. Als Verwaltungsakt ist im Fall einer Ablehnung eines Gesuches eine Begründung notwendig.

3.1 Ahmedi Eljesan

Gemeinderat Beat Brühlmann stellt dieses Gesuch vor, zu welchem in der Botschaft auf Seite 18 ein Kurzporträt abgedruckt ist.

Herr Eljesan Ahmedi ist am 12. Juni 1996 in Zug geboren. Seit 2003 ist er mit seiner Familie in Bürglen, derzeit an der Brunnenstrasse 4 wohnhaft. Die Primarschule und Oberstufe besuchte er in Bürglen. Nach Abschluss der obligatorischen Schulzeit absolvierte er eine Ausbildung zum Polymechaniker. Seit 2016 ist er bei der AS Technologie GmbH in Altnau als technischer Betriebsmitarbeiter tätig. Der Gesuchsteller ist nordmazedonischer Staatsangehöriger und ledig.

Als Beweggrund das Schweizer Bürgerrecht zu erwerben gibt Herr Ahmedi an, dass er sein ganzes bisheriges Leben in der Schweiz verbracht hat.

Er bezeichnet die Schweiz und Bürglen als sein Zuhause, wo er schon 19 Jahre lebt. Insbesondere den geregelten Tagesablauf schätzt er in der Schweiz. Mit Ausnahme gelegentlicher Kontakte zu entfernten Verwandten pflegt er keine Kontakte zu seinem Heimatland Nordmazedonien.

B. Brühlmann informiert, dass sich der Gesuchsteller infolge seiner Arbeit im Schichtbetrieb für die heutige Versammlung entschuldigen musste.

Zu diesem Einbürgerungsgesuch wird keine Diskussion geführt.

Die geheime Abstimmung ergibt folgendes Abstimmungsergebnis:

Eingegangene Stimmzettel	93
hievon ab leere, ungültige	4
bleiben massgebende Stimmzettel	89
für die Aufnahme	79
gegen die Aufnahme	10

Vorbehältlich Erteilung der Eidg. Einbürgerungsbewilligung und Aufnahme in das Kantonsbürgerrecht durch den Grossen Rat des Kantons Thurgau ist Eljesan Ahmedi in das Bürgerrecht der Politischen Gemeinde Bürglen aufgenommen.

3.2 Hyseni Mustaf

Gemeinderat Beat Brühlmann stellt dieses Gesuch vor, zu welchem in der Botschaft auf Seite 18 ein Kurzporträt abgedruckt ist.

Herr Mustaf Hyseni, geb. 07. Oktober 2004 in Frauenfeld TG, ledig, ist seit Geburt in Bürglen wohnhaft. Seit Abschluss der obligatorischen Schulzeit absolviert der Gesuchsteller eine Ausbildung zum Kaufmann EFZ beim Sozialversicherungszentrum Thurgau in Frauenfeld, welche er voraussichtlich im Sommer 2023 abschliessen wird. Der Gesuchsteller ist serbischer Staatsangehöriger und mit seiner Familie am Grütlweg 2 in Bürglen wohnhaft.

Als Beweggrund das Schweizer Bürgerrecht zu erwerben gibt der Gesuchsteller an, dass die Hauptmotivation im Zusammenhang mit dem Schweizerbürgerrecht der Erhalt des Wahlrechtes bildet. Er möchte künftig gerne aktiv an Wahlen und Abstimmungen teilnehmen. Er hat sein ganzes bisheriges Leben in der Schweiz verbracht. Zu seinem Heimatland pflegt er keine Kontakte.

Zu diesem Einbürgerungsgesuch wird keine Diskussion geführt.

Die geheime Abstimmung ergibt folgendes Abstimmungsergebnis:

Eingegangene Stimmzettel	93
hievon ab leere, ungültige	3
bleiben massgebende Stimmzettel	90
für die Aufnahme	81
gegen die Aufnahme	9

Vorbehältlich Erteilung der Eidg. Einbürgerungsbewilligung und Aufnahme in das Kantonsbürgerrecht durch den Grossen Rat des Kantons Thurgau ist Mustaf Hyseni in das Bürgerrecht der Politischen Gemeinde Bürglen aufgenommen.

3.3 Parameswaran Sumitha

Gemeinderat Beat Brühlmann stellt dieses Gesuch vor, zu welchem in der Botschaft auf Seite 19 ein Kurzporträt abgedruckt ist.

Frau Sumitha Parameswaran ist am 23. März 2004 in Münsterlingen TG geboren. Ihre Kindheit verbrachte sie in Bischofszell bis sie im April 2017 mit ihrer Familie ein Eigenheim an der Obstgartenstrasse 4a in Istighofen bezogen hat. Die Gesuchstellerin ist srilankische Staatsangehörige. Nach Abschluss der obligatorischen Schulzeit besuchte sie das 10. Schuljahr in Romanshorn. Seit Herbst 2020 befindet sie sich zur Ausbildung als Kauffrau EFZ bei der Voigt AG in Romanshorn. Die Ausbildung wird sie voraussichtlich im Sommer 2023 abschliessen.

Als Beweggrund das Schweizer Bürgerrecht zu erwerben gibt die Gesuchstellerin an, dass sie in der Schweiz aufgewachsen sei und sich hier sehr wohl fühlt. Sie bezeichnet die Schweiz als ihre Heimat. In Sri Lanka hält sie sich nur zu gelegentlichen Ferienzwecken und Verwandtenbesuchen auf.

Zu diesem Einbürgerungsgesuch wird keine Diskussion geführt.

Die geheime Abstimmung ergibt folgendes Abstimmungsergebnis:

Eingegangene Stimmzettel	93
hievon ab leere, ungültige	3
bleiben massgebende Stimmzettel	90
für die Aufnahme	84
gegen die Aufnahme	6

Vorbehältlich Erteilung der Eidg. Einbürgerungsbewilligung und Aufnahme in das Kantonsbürgerrecht durch den Grossen Rat des Kantons Thurgau ist Sumitha Parameswaran in das Bürgerrecht der Politischen Gemeinde Bürglen aufgenommen.

3.4 Parameswaran Suramika

Gemeinderat Beat Brühlmann stellt dieses Gesuch vor, zu welchem in der Botschaft auf Seite 19 ein Kurzporträt abgedruckt ist.

Frau Suramika Parameswaran ist am 11. August 2001 in Münsterlingen TG geboren. Ihre Kindheit verbrachte sie in Bischofszell bis sie im April 2017 mit ihrer Familie ein Eigenheim an der Obstgartenstrasse 4a in Istighofen bezogen hat. Die Gesuchstellerin ist srilankische Staatsangehörige.

Nach Abschluss der obligatorischen Schulzeit absolvierte sie eine Ausbildung zur Drogistin EFZ bei der swidro drogerie in Sulgen, welche sie im August 2021 erfolgreich abgeschlossen hat. Seither besucht sie die Berufsmaturität (Vollzeit), Studienrichtung Gesundheit am Bildungszentrum in Weinfelden. Neben der BMS ist sie weiterhin zu 20% in ihrem Ausbildungsbetrieb tätig.

Als Beweggrund das Schweizer Bürgerrecht zu erwerben gibt die Gesuchstellerin an, dass sie in der Schweiz geboren und aufgewachsen sein und dies als ihr Heimatland erachtet. Gerne möchte sie an Abstimmungen und Wahlen teilnehmen. In Sri Lanka hält sie sich nur zu gelegentlichen Ferienzwecken und Verwandtenbesuchen auf.

Zu diesem Einbürgerungsgesuch wird keine Diskussion geführt.

Die geheime Abstimmung ergibt folgendes Abstimmungsergebnis:

Eingegangene Stimmzettel	93
hievon ab leere, ungültige	3
bleiben massgebende Stimmzettel	90
für die Aufnahme	85
gegen die Aufnahme	5

Vorbehältlich Erteilung der Eidg. Einbürgerungsbewilligung und Aufnahme in das Kantonsbürgerrecht durch den Grossen Rat des Kantons Thurgau ist Suramika Parameswaran in das Bürgerrecht der Politischen Gemeinde Bürglen aufgenommen.

4. Jahresbericht 2021

Der vorliegende Jahresbericht ist in der Botschaft auf den Seiten 4 – 9 abgedruckt und enthält eine kurze Berichterstattung zu den Sachgeschäften, über welche der Gemeinderat im vergangenen Jahr zu befinden hatte.

Anhand einiger Bilder lässt der Vorsitzende das vergangene Jahr Revue passieren.

Ohne Ergänzungen und Diskussion nimmt die Versammlung vom vorliegenden Jahresbericht Kenntnis.

Vize-Gemeindepräsident Peter Egger bedankt sich beim Gemeindepräsidenten, beim Gemeinderat, den Mitarbeitenden von Verwaltung und Werkhof für ihren Einsatz und die im vergangenen Jahr geleistete Arbeit.

5. Jahresrechnung 2021

Zur Jahresrechnung verweist der Vorsitzende auf die Erläuterungen, welche in der Botschaft auf S. 20ff. abgebildet sind.

Die Erfolgsrechnung schliesst bei einem Aufwand von Fr. 9'114'852.59 und einem Ertrag von Fr. 10'158'504.35 mit einem Ertragsüberschuss von Fr. 1'043'651.76 ab. Im Budget 2021 ist ein Rückschlag von 38'890.00 vorgesehen. Die Rechnung 2021 schliesst im Vergleich zum Budget 2021 erfreulicherweise mit einer Verbesserung um Fr. 1'082'541.76 ab.

Anhand eines Balkendiagramms erläutert der Vorsitzende pro Funktion verschiedene Punkte der Jahresrechnung 2021 und deren Abweichungen.

Investitionsrechnung

Die Investitionsrechnung schliesst mit einer Zunahme der Nettoinvestitionen von Fr. 4'726'108 ab. Abschreibungen wurden in der Höhe von total Fr. 1'110'952 vorgenommen. Durch die Verschuldungszunahme um Fr. 2'124'945 beläuft sich die Nettoschuld der Gemeinde per Ende 2021 auf Fr. 3'209'499. Die Nettoschuld pro Einwohner erhöhte sich auf Fr. 807.00.

Die auf S. 20 in der Botschaft abgebildeten Finanzkennzahlen widerspiegeln die hohe Investitionstätigkeit der vergangenen zwei Jahre mit dem Werkhofneubau bzw. den Erneuerungen in der Wasserversorgung (Neubau Reservoir Wertbühl etc.) Dadurch sind sowohl die Verschuldung wie

auch der Investitionsanteil angestiegen.

Zum Ertragsüberschuss führen primär Minderaufwendungen in den Bereichen Gesundheit (rund Fr. 116'000 infolge weniger Spitexleistungen aufgrund Covid) und Soziale Wohlfahrt (rund – Fr. 220'000) sowie Mehreinnahmen in den Bereichen Grundstücksgewinnsteuer, juristische Personen und Finanzausgleich in der Gesamthöhe von rund Fr. 690'000.

Zu den Anhängen der Jahresrechnung, welche auf den Seiten 28 bis 30 in der Botschaft abgedruckt ist, weist der Vorsitzende darauf hin, dass aus der Kreditkontrolle ersichtlich ist, dass im Bereich Sanierung Ringstrasse und Wydenstrasse noch keine Aufwendungen angefallen ist. Dies ist auf ein hängiges Rechtsmittelverfahren zurückzuführen. Zu den Anlagen im Bau wird der Vorsitzende betreffend Perimeterbeiträge unter dem Traktandum Mitteilungen weitere Bemerkungen anbringen.

Monika Girsberger, Obfrau der Rechnungsprüfungskommission, informiert über die Revision der sauber und richtig geführten Jahresrechnung, welche mit Unterstützung der Thalmann Treuhand AG, Weinfeldern durchgeführt wurde und verweist auf den Bericht auf S. 20 der Botschaft. Die Jahresrechnung entspricht den gesetzlichen Bestimmungen.

M. Girsberger empfiehlt die Rechnung zu genehmigen und verdankt Uschi Siegenthaler die einwandfrei geführte Rechnung.

Diskussion: Die Diskussion zur Jahresrechnung wird nicht benützt.

Abstimmung

In der nachfolgenden Abstimmung genehmigen die Stimmbürgerinnen und Stimmbürger gemäss Antrag des Gemeinderates bei einer Gegenstimme die Jahresrechnung 2021 mit einem Vorschlag von Fr. 1'043'651.76.

Der Gemeinderat beantragt der Gemeindeversammlung, den Ertragsüberschuss der Erfolgsrechnung 2021 wie folgt zu verwenden:

- a) Politische Gemeinde:
Einlage Jahresgewinn von Fr. 1'043'651.76 in das Eigenkapital
- b) Wasserversorgung: Einlage Jahresgewinn von Fr. 248'523.44 in das Eigenkapital
- c) Abwasserentsorgung: Einlage Jahresgewinn von Fr. 172'802.07 in das Eigenkapital
- d) Abfallentsorgung: Entnahme Jahresverlust von Fr. 37'927.37 aus dem Eigenkapital
- e) Elektrizitätsversorgung: Einlage Jahresgewinn Netz von Fr. 44'854.16 bzw. Energie Entnahme von Fr. 16'324.20 aus Eigenkapital

Diskussion: Die Diskussion zur Gewinnverwendung wird nicht benützt.

Abstimmung Verwendung Vorschlag 2021

Ohne Gegenstimme wird dem Antrag zur Einlage des Vorschlages in das Eigenkapital wie folgt zugestimmt.

Politische Gemeinde: Einlage Vorschlag von Fr. 1'043'651.76 in das Eigenkapital

Wasserversorgung: Einlage Jahresgewinn von Fr. 248'523.44 in das Eigenkapital

Abwasserentsorgung: Einlage Jahresgewinn von Fr. 172'802.07 in das Eigenkapital

Abfallentsorgung: Entnahme Jahresverlust von Fr. 37'927.37 aus dem Eigenkapital

Elektrizitätsversorgung: Einlage Jahresgewinn Netz von Fr. 44'854.16 bzw. Entnahme Energie von Fr. 16'324.20 aus dem Eigenkapital

Der Vorsitzende bedankt sich bei Uschi Siegenthaler für die zuverlässige und professionelle Rechnungsführung. Ebenfalls wird den Mitgliedern der Rechnungsprüfungskommission und der Thalmann Treuhand AG der beste Dank ausgesprochen. Dies wird mit einem Applaus gewürdigt.

6. Abrechnungen

6.1 Baukredit Werkhof mit Militär- und Vereinsnutzung

Der Vorsitzende informiert die Anwesenden über die nachfolgende Bauabrechnung:

Kredit	Fr. 3'000'000.00
Abrechnung	Fr. 3'170'701.90
Differenz	Fr. -129'298.10
Differenz %	-3.92%

Der Kredit konnte trotz der Umsetzung der zusätzlichen Wünsche aus der Gemeindeversammlung im Herbst 2019 mit der höheren Hallenhöhe sowie der zusätzlichen Waschbox in der Fahrzeughalle eingehalten werden. Zu diesem guten Abschluss hat sicherlich die engagierte Bauherrenvertretung beigetragen. Mit Ausnahme der pandemiebedingten Verschiebung der Einweihungsfeierlichkeiten konnten Termine, Qualität und Kosten eingehalten werden. Am nächsten Samstag findet der Tag der offenen Tür statt, wozu unter den Mitteilungen noch weitere Details folgen werden.

Ohne Diskussion nimmt die Versammlung von dieser Bauabrechnung Kenntnis.

6.2 Sanierung Säntisstrasse Bürglen

Gemeinderat Peter Egger informiert die Anwesenden über die nachfolgende Bauabrechnung:

Strassenbau	
Kredit	Fr. 450'000.00
Abrechnung	Fr. 292'974.10
Differenz	Fr. -157'025.90
Differenz %	-34.90%

Wasserleitung	
Kredit	Fr. 55'000.00
Abrechnung	Fr. 57'158.30
Differenz	Fr. +2'158.30
Differenz %	+3.90%

Ohne Diskussion nimmt die Versammlung von dieser Bauabrechnung Kenntnis.

6.3 Sanierung Abwasserkanal Bahnhofstrasse Bürglen

Gemeinderat Peter Egger informiert die Anwesenden über die nachfolgende Bauabrechnung:

Kredit	Fr. 150'000.00
Abrechnung	Fr. 123'117.85
Differenz	Fr. -26'882.15
Differenz %	-17.92%

Ohne Diskussion nimmt die Versammlung von dieser Bauabrechnung Kenntnis.

7. Mitteilungen

7.1 Erschliessungsbeiträge

Der Vorsitzende zeigt anhand einer Grafik die Entwicklung der Erschliessungskosten. Daraus geht hervor, dass von den ausstehenden Erschliessungsbeiträgen in der Höhe von rund Fr. 2.8 Mio. im Jahr 2018 bis auf rund Fr. 415'000 sämtliche Beträge rechtmässig verfügt werden konnten. Im Betrag von Fr. 2.8 Mio. ist ebenfalls der Gemeindeanteil an den Erschliessungen enthalten.

Mit dem Entscheid der Abschreibung der nicht einbringbaren Beträge von rund Fr. 340'000 in den Erschliessungskosten Elektrizität im Jahre 2020 wurde die Rechnungsstellung in den meisten Gestaltungsplangebieten erst möglich. Im Gestaltungsplangebiet Speggagger resultiert aus den Vergleichen mit den Einsprechern ein Restbetrag von rund Fr. 75'000, welcher in der Lärmschutzwand begründet ist und bei der Gemeinde verbleibt.

Der Vorsitzende bittet um Verständnis, dass der Rat aus Gründen des Persönlichkeitsschutzes inhaltlich nicht detaillierter darauf eingehen kann.

7.2 Geschwindigkeiten

Sangenstrasse

Anlässlich der Gemeindeversammlung vom 30. November 2020 hat U. Schweiss aus Bürglen den Gemeinderat auf die gefährliche Verkehrssituation an der Sangenstrasse aufmerksam gemacht. Zwischenzeitliche Abklärungen beim Verkehrsplaner haben folgendes ergeben:

«Gemäss Art. 108 der Signalisationsverordnung kann eine Reduktion der signalisierten allgemeinen Höchstgeschwindigkeit (welche gemäss Bundesrat ausserorts in der Regel 80 km/h beträgt) nur dann erfolgen, wenn Gefahren nur schwer oder nicht rechtzeitig erkennbar und anders nicht zu beheben sind. Diese Voraussetzung ist auf dieser Strasse nicht vorhanden. Unsere Erfahrungen bei vergleichbaren Strecken zeigen, dass das von Seiten des Kantonalen Tiefbauamtes resp. des DBU, welche die Signalisationen verfügt, auch so in der Praxis gehandhabt wird. Diese Praxis wird auch von der Beratungsstelle für Unfallverhütung BfU unterstützt.»

Tempo-30-Zone Leimbach

Das Votum von Frau Müller Garbini aus Leimbach anlässlich der letzten Gemeindeversammlung bzw. die anschliessend eingereichte Unterschriftensammlung betreffend Einführung einer Tempo-

30-Zone in Leimbach hat den Rat dazu bewogen, das entsprechende Gutachten noch dieses Jahr in Auftrag zu geben. Derzeit werden die entsprechenden Massnahmenpläne und das Gutachten erstellt.

7.3 **Tag der offenen Tür Werkhofneubau**

Gemeinderat Iwan Eberhart informiert über das detaillierte Programm des bevorstehenden Tags der offenen Tür am kommenden Samstag, 11. Juni 2022. Um 17 Uhr findet die Verlosung des Wettbewerbs in der Festwirtschaft statt. Gemeinderat und Werkhof freuen sich über viele Besucher.

7.4 **Bundesfeier**

Gemeinderat Iwan Eberhart informiert, dass die Bundesfeier dieses Jahr turnusgemäss in Istighofen beim Schulhaus stattfinden wird. Die Feier findet versuchsweise am Vorabend dem 31. Juli 2022 statt. Organisiert wird die Feier durch den Dorfverein Istighofen-Moos. Vor dem Festakt findet der Empfang des Armbrustschützenvereins vom „Eidgenössischen“ in Neuwilten statt. Die Festansprache wird Andreas Zuber aus Märstetten halten.

7.5 **Jugendkaffee**

Gemeinderätin Barbara Keller Foletti informiert über den Rücktritt einer Betreuungsperson im Jugendkafi. Es werden folglich neue Betreuungspersonen gesucht, welche sich vorstellen können, die Betreuung des Jugendkafis jeweils Freitagabends zu übernehmen. Infoflyers liegen auf den Tischen auf.

7.6 **Projekt Kinder- und Jugendfreundliche Gemeinde**

Gemeinderätin Barbara Keller Foletti informiert über den Entscheid des Gemeinderates im November 2021, sich auf den Weg zu einer Kinder- und jugendfreundlichen Gemeinde zu machen. „Kinderfreundliche Gemeinde“ ist eine internationale Initiative von UNICEF.

Dieses Vorgehen passt in die Vision der Gemeinde Bürglen als einen attraktiven Wohn- und Arbeitsort bzw. in Anschluss an die Umsetzung der familienergänzenden Betreuung.

Basierend auf einem Fragebogen wurden letzten Montag die Ergebnisse präsentiert. Die Präsentation ist auf der Homepage aufgeschaltet. Der Bericht liegt vor und der Rat wird an einer seiner nächsten Sitzungen über das weitere Vorgehen befinden.

7.7 **Flüchtlinge aus der Ukraine**

Der Vorsitzende informiert, dass zurzeit 2000 Flüchtlingen im Kanton Thurgau in Privatunterkünften untergebracht sind. Derzeit sind in unserer Gemeinde 13 Personen bei privaten Familien untergebracht. Die Gemeinde hat gemäss Verteilungsschlüssel max. 32 Personen aufzunehmen. Hierzu wurden an der Kanalstrasse zwei Wohnungen angemietet. Ein grosses Dankeschön gebührt allen

Gastfamilien für die Aufnahme der Flüchtlinge.

7.8 **Ersatz Weiherhütte**

Der Vorsitzende informiert, dass die Bürgergemeinde Bürglen auf ihre Kosten eine neue Weiherhütte beim Weiher errichten will. Jürg Götsch ist mit der Projektidee an die Gemeinde herangetreten, vis-a-vis des Istighofer Weihers eine Bürgergemeindehütte zu erstellen. Gemeinsam mit der Gemeinde ist die Idee gereift, der Bürgergemeinde im Baurecht die Fläche für einen Ersatzbau der bestehenden Weiherhütte zur Verfügung zu stellen, vorbehältlich der Genehmigung durch die Bürgergemeindeversammlung. Anhand der Pläne werden Ansichten und Grundrisspläne vorgestellt. Das Baugesuch wird ab kommenden Freitag öffentlich aufgelegt.

7.9 **Ortsplanrevision**

Der Vorsitzende informiert über die Verzögerungen in der Ortsplanrevision. Der Antrag zur Vorprüfung liegt seit nunmehr 11 Monaten beim Amt für Raumentwicklung, eine Antwort wurde nun in den nächsten Wochen in Aussicht gestellt.

7.10 **Verabschiedung Edwin Mettler**

Edwin Mettler reichte aus gesundheitlichen Gründen den Rücktritt aus dem Gemeinderat per Ende Februar 2022 ein. In Würdigung seiner Arbeit und seines Engagements – überwiegend im Versorgungsbereich im EW Ost - wird Edwin Mettler nach 6-jähriger Behördentätigkeit aus dem Gemeinderat verabschiedet. Als Dank wird Edi ein Reisegutschein sowie ein Blumenstraus überreicht.

8. **Verschiedenes und Umfrage**

Lydia Gremlich aus Bürglen erachtet die bestehenden Robidogstandorte im Naherholungsgebiet Richtung Mauren Ost – Haldenhofstrasse - Opfershofen für nicht ausreichend.

Der Vorsitzende bedankt sich für die Rückmeldung, welche gerne aufgenommen und entsprechend geprüft wird.

Nachdem keine weiteren Wortmeldungen vorliegen, fragt der Gemeindepräsident, gestützt auf §98 des Gesetzes über das Stimm- und Wahlrecht die Stimmberechtigten an, ob jemand eine Beschwerde oder Rüge bezüglich einer Rechtsverletzung bei der Vorbereitung und/oder Durchführung dieser Gemeindeversammlung anzubringen habe.

Darauf folgen keine Wortmeldungen.

Zum Schluss der Versammlung bedankt sich der Gemeindepräsident bei den Ratsmitgliedern und Mitarbeitenden der Verwaltung und des Werkhofs für die gemeinsame Arbeit. Er dankt allen Stimmbürgerinnen und Stimmbürgern, welche sich aktiv am politischen Geschehen in der Gemeinde beteiligen.

Der Volksschulgemeinde Bürglen dankt er für das Gastrecht und Edi Schönbächler für die Bereitstellung der Mehrzweckhalle.

Der Vorsitzende schliesst die Versammlung und dankt der Spielplatzgruppe Bürglen für die anschliessende Bewirtung. Die Getränke gehen zu Lasten der Gemeinde.

Die Spielplatzgruppe feiert diesjährig ihr 40-jähriges Bestehen. Der Vorsitzende bedankt sich im Namen der Gemeinde bei der Spielplatzgruppe für ihren unermüdbaren Einsatz im Dienste vieler Kinder. Der Spielplatz erfreut sich sehr grosser Beliebtheit und ist gemäss einem Bericht der Thurgauer Zeitung sogar unter den 10 besten Anlagen eingereiht.

Schluss der Versammlung: 21.20 Uhr

Einbürgerungen

Aufnahme von Ausländerinnen und Ausländern

Seit 01. Januar 2018 ist das revidierte Bürgerrechtsgesetz sowie die zugehörigen Verordnungen in Kraft.

Das revidierte Bürgerrechtsgesetz sieht vor, dass Personen eingebürgert werden können, die über eine Niederlassungsbewilligung verfügen, seit mindestens zehn Jahren in der Schweiz leben, ihren Wohnsitz seit mindestens drei Jahren ohne Unterbruch in der Politischen Gemeinde Bürglen haben und während insgesamt mindestens fünf Jahren im Kanton Thurgau wohnhaft und in der Schweiz integriert sind.

Als integriert gilt, wer Sprachkenntnisse in einer Landessprache ausweist, die öffentliche Sicherheit und Ordnung sowie die Werte der Bundesverfassung beachtet, am Wirtschaftsleben oder am Erwerb von Bildung teilnimmt und sich um die Integration seiner Familie kümmert. Zudem müssen einbürgerungswillige Personen mit den hiesigen Lebensverhältnissen vertraut sein und dürfen die innere oder äussere Sicherheit der Schweiz nicht gefährden.

Nachfolgende Gesuchsteller haben sich persönlich beim Gemeinderat vorgestellt und zu ihrer Person umfassend Auskunft gegeben. Sie erfüllen sämtliche Voraussetzungen.

4.1 Abazi Jelida

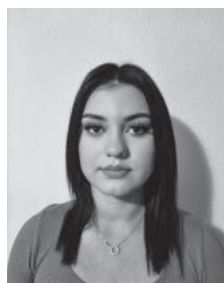

Frau Abazi ist am 09. März 2005 in Münsterlingen geboren. Seit Geburt ist Frau Abazi in Bürglen wohnhaft. Seit Abschluss der obligatorischen Schulzeit absolviert Frau Abazi eine Ausbildung zur Coiffeuse bei Coiffeur Giger in Kreuzlingen. Die Lehre wird sie voraussichtlich im Sommer 2023 abschliessen. Frau Abazi ist zusammen mit Ihrer Familie an der Sulgerstrasse 6 in Bürglen wohnhaft. Die Gesuchstellerin besitzt die nordmazedonische Staatsangehörigkeit.

Als Beweggrund das Schweizer Bürgerrecht zu erwerben, gibt die Gesuchstellerin an, dass sie in der Schweiz geboren und aufgewachsen ist. Sie bezeichnet Bürglen als ihre Heimat und möchte ihre Zukunft in der Schweiz gestalten. Zu ihrem Heimatland hat sie mit Ausnahme von gelegentlichen Verwandtenbesuchen keinen weiteren Bezug.

4.2 Bogdanovic-Hemula Dubravka



Frau Bogdanovic ist am 22. Mai 1970 in Zagreb (Kroatien) geboren. Seit ihrer Einreise in die Schweiz 2009 ist die Gesuchstellerin im Kanton Thurgau, seit 2017 in Bürglen wohnhaft. Während den ersten 5 Jahren war Frau Bogdanovic als Raumpflegerin bei zwei Reinigungsunternehmen tätig. Seit Januar 2015 ist die Gesuchstellerin als Pflegehelferin SRK im Pflegeheim Abendfrieden in Kreuzlingen im 80%-Pensum tätig.

Frau Bogdanovic ist seit 2009 mit Herr Iwan Bogdanovic verheiratet. Der Ehemann besitzt bereits die schweizerische Staatsangehörigkeit. Das Ehepaar ist in ihrem Eigenheim an der Weinfelderstrasse 25 in Bürglen wohnhaft. Frau Bogdanovic besitzt die kroatische Staatsangehörigkeit.

Als Beweggrund das Schweizer Bürgerrecht zu erwerben gibt die Gesuchstellerin an, dass sie sich in Bürglen sehr wohl und integriert fühlt. Sie bezeichnet die Schweiz und Bürglen als ihr Zuhause. Gerne möchte Frau Bogdanovic aktiv vom Stimm- und Wahlrecht Gebrauch machen. Sie schätzt insbesondere die Sicherheit und Sauberkeit der Schweiz.

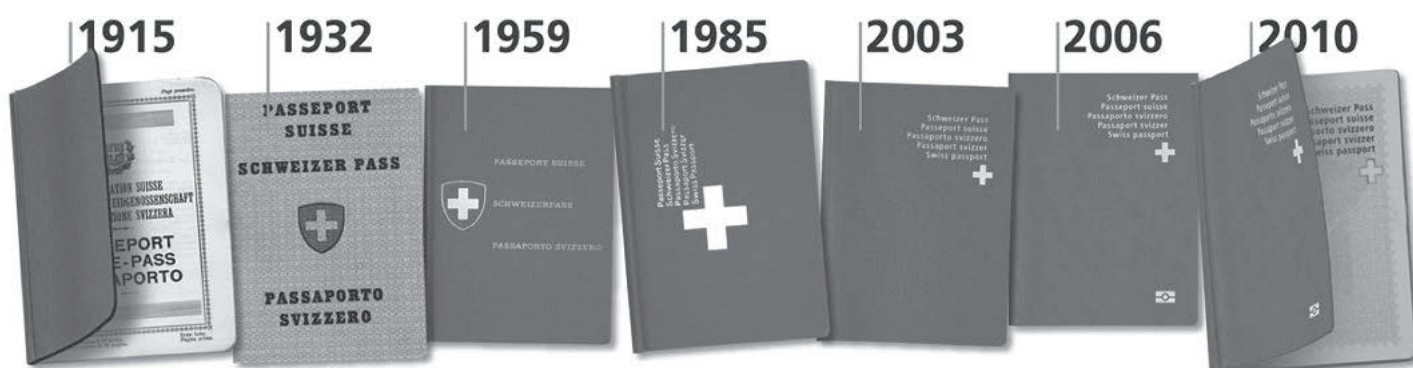

4.3 Gerçek-Balta Soner und Elif mit Kindern Ensar und Semih



Herr Soner Gerçek ist am 27. Juli 1979 in Bülach ZH geboren. Seit 1981 ist der Gesuchsteller mit Ausnahme eines kurzen Unterbruchs in Bürglen wohnhaft. Nach Abschluss der obligatorischen Schulzeit absolvierte er eine Ausbildung als Logistikassistent bei der Hausammann Lagerhaus AG in Märstetten. Nach einer Weiterbildung zum Logistikfachmann war er während 8 Jahren als Leiter Lagerlogistik bei seinem Ausbildungsbetrieb tätig. Nach einem kürzeren Wechsel zu der Holenstein AG ist Herr Gerçek seit Oktober 2021 wiederum bei der Ausbildungsfirma Hausammann Lagerhaus AG in Märstetten als Standortleiter beschäftigt.

Seine Frau Elif ist am 11. Februar 1982 in Arbon TG geboren. Sie besuchte die obligatorischen Schulen in Salmsach und Romanshorn. Seit 2004 ist Frau Gerçek in Bürglen wohnhaft. Seit 2018 ist Frau Gerçek bei der Spielgruppe Bärenhöhle in Bottighofen als Spielgruppenleiterin mit einem Teilzeitpensum von 20-30% beschäftigt.

Die Kinder Ensar (2004) und Semih Enes (2007) sind in Münsterlingen TG geboren. Ensar befindet sich seit 2022 in der Ausbildung zum Konstrukteur bei der Leutenegger + Frei AG in Andwil. Semih besucht die Schule im Ekkharthof in Lengwil.

Die Familie Gerçek ist in ihrem Eigenheim an der Weinfelderstrasse 21 in Bürglen wohnhaft. Sie besitzen die türkische Staatsangehörigkeit.

Als Beweggrund das Schweizer Bürgerrecht zu erwerben gibt die Familie Gerçek an, dass sie in der Schweiz geboren und aufgewachsen ist und hier in Bürglen mit dem Erwerb ihrer Wohnung sesshaft geworden sind. Die Familie sieht ihre Zukunft in der Schweiz. In der Türkei hält sie sich nur zu gelegentlichen Ferienzwecken und Verwandtenbesuchen auf.

4.4 Kastrati Lidijona



Frau Lidijona Kastrati ist am 20. April 2000 in Frauenfeld TG geboren und lebt seit Geburt mit ihrer Familie in Bürglen. Die Primarschule und Oberstufe besuchte sie in Bürglen. Nach Abschluss der obligatorischen Schulzeit absolvierte sie eine Ausbildung zur Coiffeuse EFZ, welche sie im Sommer 2022 erfolgreich abgeschlossen hat. Frau Kastrati ist seither weiterhin in ihrem Lehrbetrieb bei Hairstylist Pierre AG in Kreuzlingen als Damen- und Herrenstylistin tätig. Die Gesuchstellerin ist serbische Staatsangehörige und ledig.

Als Beweggrund das Schweizer Bürgerrecht zu erwerben, gibt Frau Kastrati an, dass sie in der Schweiz geboren und aufgewachsen ist. Sie ist in der Gemeinde Bürglen verwurzelt und fühlt sich als Schweizerin. Kontakt zur Bevölkerung pflegt sie insbesondere mit ihren ehemaligen Schulkollegen. Bezüge zu ihrem Heimatland sind nur sporadischer Natur zwecks Verwandtenbesuche.



4.5 Kváš Caroline



Frau Caroline Kváš ist am 21. Januar 1996 in Bad Soden am Taunus (DE) geboren. In die Schweiz eingereist ist sie im Juni 2005. Seit 2015 ist die Gesuchstellerin mit ihrer Familie in Istighofen, derzeit an der Wertbühlstrasse 6 wohnhaft. Nach Abschluss der obligatorischen Schulzeit absolvierte Frau Kváš eine Ausbildung zur staatlich geprüften Finanzassistentin bei der Volksbank in Konstanz. Nach einer 2-jährigen Tätigkeit im Bereich der Integrativen Sonderschulung ist sie seit August 2022 als Fachfrau Finanz- und Rechnungswesen bei Service-Reisen GmbH in Bottighofen tätig. Frau Kváš ist deutsche Staatsangehörige und ledig.

Als Beweggrund das Schweizer Bürgerrecht zu erwerben gibt Frau Kváš an, dass sie die Mehrheit ihres bisherigen Lebens in der Schweiz verbracht hat und wenig Heimatverbundenheit zu Deutschland empfindet. Ihr Sozialleben wie auch das Arbeitsleben spielt sich in der Schweiz ab. Sie ist hier gut vernetzt und möchte künftig gerne aktiv an Wahlen und Abstimmungen teilnehmen. Die Gesuchstellerin schätzt das ländliche Leben in der Gemeinde Bürglen.

4.6 Neziri Burim mit Kindern Valens, Valeria und Runa



Herr Burim Neziri ist am 25. August 1972 in Prishtina (Kosovo) geboren. Im Alter von 13 Jahren reiste der Gesuchsteller in die Schweiz ein. Von 1994 bis 2014 war er in Amriswil und im Anschluss bis zu seiner Wohnsitznahme in Bürglen im Juli 2017 in Weinfelden wohnhaft. Nach Abschluss der Oberstufe in Amriswil, absolvierte Herr Neziri eine Ausbildung zum Autolackierer. Der Gesuchsteller ist seit Oktober 2017 als Betriebsleiter bei der AC Keramik GmbH in Zuzwil tätig.

Herr Neziri ist seit 2008 mit Halë Neziri verheiratet. Die Ehefrau erfüllt die Anforderungen an die Sprachkenntnisse (B1/B2) noch nicht und ist folglich nicht Bestandteil des vorliegenden Gesuchs. Zusammen wohnen sie mit ihren Kindern in ihrem Eigenheim an der Opfershoferstrasse 12 in Bürglen. Die Familie Neziri besitzt die kosovarische Staatsangehörigkeit.

Die Kinder Valens (2010), Valeria (2013) und Runa (2018) sind in Münsterlingen TG geboren. Valens besucht die 6. Klasse der Primarschule Bürglen. Valeria ist in der 3. Klasse und Runa besucht seit 2022 den Kindergarten.

Als Beweggrund das Schweizer Bürgerrecht zu erwerben gibt Herr Neziri an, dass er in der Schweiz aufgewachsen ist und mehr als die Hälfte seines bisherigen Lebens hier verbracht hat. Er fühlt sich hier zu Hause und möchte die Zukunft der ganzen Familie in der Schweiz gestalten. Der Sohn Valens spielt seit kurzem aktiv im Fussballclub Weinfelden-Bürglen. Zu seinem Heimatland pflegt die Familie keine Kontakte mehr.



Finanzplan 2024-2026

Rechtliche Bedeutung

Gemäss § 11 der regierungsrätlichen Verordnung über das Rechnungswesen hat jede Gemeinde einen Finanzplan zu erstellen, ihn jährlich nachzuführen und den Stimmberechtigten zur Kenntnis zu bringen. Der Finanzplan hat keine direkte rechtliche Wirkung; das heisst, er bewirkt keine Freigabe von Einnahmen und Ausgaben oder Projekten.

Zweck

Der Finanzplan dient der Exekutive als Führungsinstrument der mittelfristigen Vorausschau und Koordination. Er zeigt die Auswirkungen gewisser Planungsannahmen auf und lässt einen allfälligen Handlungsbedarf erkennen. Im Sinne einer rollenden Planung wird er laufend überarbeitet und den aktuellen Erkenntnissen angepasst.

Wertung

Nach der Einführung von HRM2 im Jahr 2015 musste das bisherige Verwaltungsvermögen innert zehn Jahren linear abgeschrieben werden. Ab 2025 vermindert sich nun der Betrag im Bereich Abschreibungen Steuerhaushalt um Fr. 477'000. Aus diesem Grund wird ab dem Jahr 2025 eine erneute Steuereffussenkung geprüft, sofern es die zukünftigen Investitionen (Verschuldung) erlauben.

Planungsgrundlagen

	Budget 2023	Finanzplan 2024	Finanzplan 2025	Finanzplan 2026
Teuerungsfaktoren in %				
Personalaufwendungen	3	3	3	3
Sachaufwendungen	3	3	3	3
Entwicklungsfaktoren				
Wohnbevölkerung	4000	4100	4200	4250
Steuerfuss in %	59	59	54	54
Abschreibungssätze in % (linear über Nutzungsdauer)				
Grundstücke nicht überbaut, 40 Jahre	2.5	2.5	2.5	2.5
Hochbauten, 33 Jahre	3	3	3	3
Tiefbauten, 40 Jahre	2.5	2.5	2.5	2.5
Kanal-/Leitungsnetze, Gewässerverbauungen, 50 Jahre	2	2	2	2
Orts-, Regional-, übrige Planungen, 10 Jahre	10	10	10	10
Mob., Masch., allg. Motor-FZ, (Haustechnik), 8 Jahre	12.5	12.5	12.5	12.5
Spezialfahrzeuge (Feuerwehr, Strassenreinigung), 15 Jahre	6.6	6.6	6.6	6.6
Informatik, 4 Jahre	25	25	25	25

Rechnungsergebnisse

	Budget 2023	Finanzplan 2024	Finanzplan 2025	Finanzplan 2026
Rechnungsergebnis Steuerhaushalt Verlust / - Gewinn	76 815	1 882	-129 210	-71 179
Entnahme / -Einlage Spezialfinanzierung Feuerwehr	97 080	43 400	46 049	48 832
Entnahme / -Einlage Spezialfinanzierung Wasserversorgung	-80 660	-5 274	-133 437	-130 268
Entnahme / -Einlage Spezialfinanzierung Abwasserbeseitigung	-71 260	-64 073	-75 703	-54 853
Entnahme / -Einlage Spezialfinanzierung Abfallwirtschaft	10 800	-4 800	-11 361	-6 789
Entnahme / -Einlage Spezialfinanzierung Strom Netz	88 020	-7 286	-2 330	1 092
Entnahme / -Einlage Spezialfinanzierung Strom Energie	-19 830	-18 902	-17 947	-16 964
Kennzahlen				
Eigenkapital	3 817 605	3 815 723	3 944 933	4 016 112
Nettoschuld pro Einwohner in CHF	1 495	1 556	1 580	1 667
1001 - 2500 = mittlere Verschuldung, 2501 - 5000 = hohe Verschuldung				
Selbstfinanzierungsgrad in %	70	69	76	51
>100% ideal, 80-100% gut bis vertretbar, 50-80% problematisch, < 50% ungenügend				
Zeigt an, in welchem Ausmass Neuinvestitionen durch selbsterwirtschaftete Mittel finanziert werden können.				
Unter 100% = Neuverschuldung, über 100% = Abbau von Schulden				
Zinsbelastungsanteil in %	0.37	0.50	0.50	0.49
0-4% gut, 4-9% genügend, >9% schlecht				
Sagt aus, welcher Anteil des laufenden Ertrags durch den Zinsaufwand gebunden ist.				

Finanzplan 2024-2026

Erfolgsrechnung

	Budget 2023	Finanzplan 2024	Finanzplan 2025	Finanzplan 2026
0 Allgemeine Verwaltung	-885 800	-855 861	-773 780	-805 479
1 Öffentliche Sicherheit	-300 690	-312 319	-324 292	-336 628
3 Kultur, Sport und Freizeit	-303 500	-249 311	-254 995	-260 849
4 Gesundheit	-626 050	-633 631	-651 239	-660 532
5 Soziale Sicherheit	-1 301 100	-1 404 922	-1 428 836	-1 453 151
6 Verkehr	-1 244 380	-1 195 106	-859 056	-883 060
7 Umweltschutz / Raumordnung	-263 700	-264 951	-260 941	-265 156
8 Volkswirtschaft	+118 755	+117 369	+115 957	+114 755
9 Finanzen und Steuern	+4 729 650	+4 796 850	+4 566 392	+4 621 279
Gesamtergebnis (Verlust / -Gewinn)	76 815	1 882	-129 210	-71 179

Erfolgsrechnung nach Sachgruppen

	Budget 2023	Finanzplan 2024	Finanzplan 2025	Finanzplan 2026
3 Aufwand				
30 Personalaufwand	1 806 040	1 843 273	1 897 064	1 952 466
31 Sach-/übriger Betriebsaufwand	2 800 120	2 481 829	2 521 354	2 562 069
33 Abschr. Verwaltungsvermögen	1 236 900	1 328 800	691 500	711 000
34 Finanzaufwand	51 600	63 600	63 600	63 600
35 Einlagen Fonds / Spezialfinanzierungen	171 750	100 335	240 778	208 874
36 Transferaufwand	3 557 600	3 664 747	3 719 371	3 762 614
37 Durchlaufende Beiträge	90 000	90 000	90 000	90 000
39 Interne Verrechnungen	185 840	185 840	185 840	185 840
4 Ertrag				
40 Fiskalertrag	4 577 000	4 662 700	4 438 885	4 500 562
41 Regalien und Konzessionen	73 645	73 645	73 645	73 645
42 Entgelte	2 577 370	2 564 370	2 564 370	2 564 370
44 Finanzertrag	145 560	145 560	145 560	145 560
45 Entnahmen Fonds / Spezialfinanzierung	195 900	43 400	46 049	49 924
46 Transferertrag	1 948 920	1 962 227	1 965 568	1 968 941
47 Durchlaufende Beiträge	90 000	90 000	90 000	90 000
48 Ausserordentlicher Ertrag	28 800	28 800	28 800	28 800
49 Interne Verrechnungen	185 840	185 840	185 840	185 840
Gesamtergebnis (Verlust / -Gewinn)	76 815	1 882	-129 210	-71 179

Investitionsplanung

Der Finanzplan Investitionsrechnung ist gemeinsam mit dem Budget (Seite 20/21) aufgeführt.

Budget 2023

Grundsätzliches

Der Gemeinderat Bürglen budgetiert für das Jahr 2023 einen Aufwand von Fr. 9'899'850 und einen Ertrag von Fr. 9'823'035. Daraus resultiert ein Aufwandüberschuss von Fr. 76'815. Das Budget basiert auf einer geschätzten Einwohnerzahl von 4000 per 31.12.2022 und einem Steuerfuss von 59%.

Der Gemeinderat beantragt, das vorliegende Budget 2023 (Erfolgsrechnung und Investitionsrechnung) mit einem gleichbleibenden Steuerfuss von 59% zu genehmigen.

Bemerkungen zu den einzelnen Budgetpositionen sind bei den entsprechenden Budgetzahlen auf den nachfolgenden Seiten angemerkt.



Erfolgsrechnung

Rechnungsergebnis

	Budget 2023	Budget 2022	Rechnung 2021
0 Allgemeine Verwaltung	-885 800	-770 380	-785 968.38
1 Öffentliche Ordnung und Sicherheit	-300 690	-350 630	-369 701.24
3 Kultur, Sport und Freizeit	-303 500	-240 200	-230 098.09
4 Gesundheit	-626 050	-587 650	-468 737.98
5 Soziale Sicherheit	-1 301 100	-1 359 455	-1 164 850.36
6 Verkehr	-1 244 380	-1 142 610	-1 183 316.51
7 Umwelt und Raumordnung	-263 700	-236 370	-264 542.59
8 Volkswirtschaft	+118 755	+116 205	+109 985.88
9 Finanzen und Steuern	+4 729 650	+4 531 400	+5 400 881.03
Total	-76 815	-39 690	+1 043 651.76

Allgemeine Verwaltung

0	ALLGEMEINE VERWALTUNG	Budget 2023		Budget 2022		Rechnung 2021	
		Aufwand	Ertrag	Aufwand	Ertrag	Aufwand	Ertrag
		1 610 670	724 870	1 537 760	767 380	1 515 834.93	729 866.55
0110	Legislative	78 850	2 000	71 480	2 000	72 043.47	2 195.80
0120	Executive	186 620	2 800	188 170	2 000	168 598.77	5 694.50
0210	Finanz- und Steuerverwaltung ①	382 310	325 400	376 850	365 800	369 729.65	352 156.20
0220	Allgemeine Dienste	61 810		58 910		57 139.62	
0222	Bauverwaltung	177 440	41 000	186 020	50 500	163 432.29	40 390.00
0223	Informatik ②	287 990	195 860	212 980	188 100	203 158.99	197 813.55
0290	Verwaltungsliegenschaften allgemein	25 850	5 760	26 950	5 760	33 971.23	5 760.00
0291	Verwaltungsliegenschaft Mühle	130 100	61 570	141 900	60 740	172 635.01	54 781.60
0292	Verwaltungsliegenschaft Werkhof/FW-Depot	279 700	90 480	274 500	92 480	275 125.90	71 074.90

Bezugsprovision ①

Ab dem 01.01.2023 werden sämtliche Aufgaben rund um die Quellensteuer zentral durch die Steuerverwaltung Thurgau wahrgenommen. Die Bezugsprovision fällt daher für den Bereich Quellensteuer weg.

Informatik ②

Im Jahr 2023 steht die Erneuerung der Hardware an. Zudem wird der Telefonserver ersetzt.

Öffentliche Sicherheit

1	ÖFFENTLICHE SICHERHEIT	Budget 2023		Budget 2022		Rechnung 2021	
		Aufwand	Ertrag	Aufwand	Ertrag	Aufwand	Ertrag
		903 820	603 130	881 930	531 300	782 225.06	412 523.82
1400	Allgemeines Rechtswesen	425 970	82 000	432 060	86 000	377 752.25	82 140.78
1403	Schlichtungsbehörde in Mietsachen	10 220		7 720	300	8 907.35	
1405	Grundbuch, Mass und Gewicht	8 000		9 450		5 909.70	
1500	Feuerwehr ③	374 980	374 980	362 450	362 450	316 633.04	316 633.04
1610	Militärische Verteidigung ④	34 800	123 600	22 000	60 000	17 491.62	
1620	Zivilschutz allgemein	46 800	22 550	45 200	22 550	53 424.50	13 750.00
1627	Regionaler Führungsstab	3 050		3 050		2 106.60	

Feuerwehr ③

Das Budget der Feuerschutzkommission für den Bereich Feuerwehr rechnet mit einem Aufwandüberschuss von Fr. 97'080. Bei der Feuerwehersatzabgabe wird der Maximalbetrag von Fr. 500 auf Fr. 300 gesenkt.

Militärische Verteidigung ④

Im 2023 sind vier WK-Belegungen geplant.

Kultur, Sport und Freizeit

	Budget 2023		Budget 2022		Rechnung 2021	
	Aufwand	Ertrag	Aufwand	Ertrag	Aufwand	Ertrag
3 KULTUR, SPORT UND FREIZEIT	325 000	21 500	265 200	25 000	251 340.29	21 242.20
3120 Denkmalpflege und Heimatschutz ❶	5 000		5 000		5 000.00	
3290 Kultur	80 900		74 250		62 404.61	
3320 Massenmedien	68 200	20 000	63 200	20 000	63 112.20	16 792.20
3410 Sport ❷	71 800		23 800		21 311.32	
3420 Freizeit	66 250		68 950		72 880.49	
3421 Istighofer Weiher	32 850	1 500	30 000	5 000	26 631.67	4 450.00

Natur- und Heimatschutzgesetz (NHG) ❶

Für den NHG-Fonds sind Rückstellungen von Fr. 5'000 geplant.

Schützengesellschaft Leimbach ❷

Die Trefferanzeige des Schiessstandes in Leimbach muss saniert werden. Die Gemeinde zahlt einen Beitrag von 60% bzw. max. Fr. 48'000 an die Sanierungskosten.

Gesundheit

	Budget 2023		Budget 2022		Rechnung 2021	
	Aufwand	Ertrag	Aufwand	Ertrag	Aufwand	Ertrag
4 GESUNDHEIT	701 050	75 000	682 650	95 000	554 500.20	85 762.22
4125 Pflegefinanzierung Alters- und Pflegeheime ❸	439 600		433 600		378 472.00	
4210 Ambulante Krankenpflege ❹	259 350	75 000	246 950	95 000	174 297.25	85 762.22
4310 Alkohol- und Drogenmissbrauch	800		800		667.35	
4320 Krankheitsbekämpfung	1 100		1 100		867.35	
4340 Lebensmittelkontrolle	200		200		196.25	

Pflegefinanzierung ❸

Durch das Pflegefinanzierungsgesetz müssen die Gemeinden seit 2011 Beiträge an die Betreuung und Pflege von Langzeitkranken leisten. Gemäss Schätzung der Finanzverwaltung des Kantons Thurgau belaufen sich diese Kosten auf Fr. 109.90 pro Einwohner (Vorjahr Fr. 108.40 pro Einwohner).

Spitex ❹

Für das Jahr 2023 ist mit Kosten von Fr. 227'900 zu rechnen. Der Kanton zahlt seit 2020 einen Beitrag an die Aufwendungen der Gemeinden für die ambulante Pflege sowie Hilfe und Betreuung.

Soziale Sicherheit

	Budget 2023		Budget 2022		Rechnung 2021	
	Aufwand	Ertrag	Aufwand	Ertrag	Aufwand	Ertrag
5 SOZIALE SICHERHEIT	2 368 150	1 067 050	1 886 655	527 200	1 949 555.66	784 705.30
5110 Krankenversicherung	45 560		43 930		49 367.88	
5120 Prämienverbilligung ①	625 000	160 000	645 000	145 000	617 577.30	188 824.48
5230 Invalidität	2 900		2 900		1 932.65	
5310 Alters- und Hinterlassenenversicherung AHV	80 690	6 000	84 680	6 000	83 908.92	6 317.00
5350 Leistungen an das Alter	16 820		20 055		10 580.10	
5430 Alimentenbevorschussung und -inkasso	141 650	80 000	138 450	80 000	123 091.42	75 527.98
5440 Jugendschutz	119 300	46 050	106 500	15 200	80 447.30	85 269.55
5450 Leistungen an Familien	60 000		60 000		59 215.00	
5451 Kinderkrippen und -horte, Mittagstisch	75 770		79 000		80 530.11	4 912.00
5720 Wirtschaftliche Hilfe	500 000	221 000	500 000	221 000	544 266.35	283 264.19
5721 Freiwillige wirtschaftliche Hilfe	70 000	70 000			51 399.46	53 551.75
5730 Asylwesen	82 250	70 000	71 550	60 000	117 581.22	87 038.35
5732 Asylwesen Schutzstatus S	403 820	414 000				
5790 Fürsorge	144 390		134 590		129 657.95	

Prämienverbilligung ①

Der Gemeindeanteil für den Beitrag aus der Krankenkassenprämienverbilligung beträgt voraussichtlich Fr. 400'000.

Verkehr

	Budget 2023		Budget 2022		Rechnung 2021	
	Aufwand	Ertrag	Aufwand	Ertrag	Aufwand	Ertrag
6 VERKEHR	1 508 250	263 870	1 406 480	263 870	1 480 275.66	296 959.15
6130 Kantonsstrassen	122 500	32 600	122 500	32 600	122 465.90	32 565.90
6150 Gemeindestrassen ②	1 058 630	164 700	956 110	164 700	1 040 654.20	201 978.25
6155 Hundewesen	26 520	37 000	27 270	37 000	23 177.92	37 215.00
6210 Bahninfrastruktur	600		600		600.00	
6220 Regionalverkehr	272 000		272 000		265 145.00	
6290 Öffentlicher Verkehr	28 000	29 570	28 000	29 570	28 232.64	25 200.00

Verkehrsberuhigungsmassnahmen ②

Für die Umsetzung der Tempo 30 Zonen im Quartier Nord-Ost in Bürglen und für die Planung und Umsetzung in Leimbach werden je Fr. 40'000 budgetiert.

Umwelt und Raumordnung

	Budget 2023		Budget 2022		Rechnung 2021	
	Aufwand	Ertrag	Aufwand	Ertrag	Aufwand	Ertrag
7 UMWELTSCHUTZ UND RAUMORDNUNG	1 786 100	1 522 400	1 735 140	1 498 770	2 021 227.83	1 756 685.24
7100 Wasserversorgung	6 000		7 000		5 196.35	
7101 Wasserversorgung (SF) ❶	827 300	827 300	798 200	798 200	889 131.79	889 131.79
7201 Abwasserbeseitigung (SF) ❷	482 500	482 500	473 400	473 400	598 152.57	598 152.57
7300 Abfallwirtschaft	8 500		8 500		15 816.75	
7301 Abfallwirtschaft (SF) ❸	195 600	195 600	192 370	192 370	237 757.78	237 757.78
7410 Gewässerverbauung	91 300		93 500	20 000	67 957.66	
7710 Friedhof und Bestattung	155 280	17 000	142 580	14 800	199 003.78	31 643.10
7900 Raumordnung	19 620		19 590		8 211.15	

Wasserversorgung ❶

Die Wasserversorgung schliesst mit einem Einnahmenüberschuss von Fr. 80'660 ab.

Abwasserentsorgung ❷

Die Abwasserentsorgung schliesst mit einem Einnahmenüberschuss von Fr. 71'260 zu Gunsten der Spezialfinanzierung ab.

Abfallentsorgung ❸

Die Abfallbeseitigung schliesst mit einem Aufwandüberschuss von Fr. 10'800 ab.

Volkswirtschaft

	Budget 2023		Budget 2022		Rechnung 2021	
	Aufwand	Ertrag	Aufwand	Ertrag	Aufwand	Ertrag
8 VOLKSWIRTSCHAFT	621 610	740 365	507 150	623 355	505 180.07	615 165.95
8120 Landw. Strukturverbesserung	20 100		20 100		20 055.80	
8140 Landw. Produktionsverbesserung Pflanzen	13 050	1 000	12 850	1 000	12 324.20	
8209 Gemeinwirtschaftliche Forstdienstleistungen	16 100		15 750		17 347.20	
8300 Jagd und Fischerei	2 090	3 645	2 190	3 645	1 774.95	3 640.68
8500 Industrie, Gewerbe, Handel	2 150		5 150			
8600 Banken und Versicherungen		100 000		100 000		98 035.00
8710 Elektrizität		70 000		70 000		62 179.95
8711 Elektrizitätswerk - Netz (SF) ❹	377 020	377 020	280 860	280 860	282 051.60	282 051.60
8712 Elektrizitätswerk - Strom (SF) ❹	188 700	188 700	167 850	167 850	169 258.72	169 258.72
8730 Nichtelektrische Energie	2 400		2 400		2 367.60	

Elektrizitätsversorgung ❹

Der Bereich «Netz» erwirtschaftet einen mutmasslichen Verlust von Fr. 88'020; der Bereich «Energie» schliesst mit einem Gewinn von Fr. 19'830 ab.

Im Bereich "Netz" ist der Ersatz von vier Verteilnkabinen geplant, Kosten gesamt Fr. 116'000.

Finanzen und Steuern

	Budget 2023		Budget 2022		Rechnung 2021	
	Aufwand	Ertrag	Aufwand	Ertrag	Aufwand	Ertrag
9 FINANZEN UND STEUERN	75 200	4 804 850	75 200	4 606 600	54 712.89	5 455 593.92
9100 Allgemeine Gemeindesteuern ①	30 000	4 150 000	30 000	4 100 000	9 427.53	4 681 636.25
9300 Finanz- und Lastenausgleich		250 000		150 000		273 852.00
9500 Ertragsanteile, übrige	4 500	381 000	4 500	331 000	3 136.25	487 400.00
9610 Zinsen	40 700	21 150	40 700	22 900	42 149.11	10 611.57
9630 Liegenschaften des Finanzvermögens		1 700		1 700		1 680.00
9710 Rückverteilung aus CO2-Abgabe		1 000		1 000		414.10

Gemeindesteuern ①

Die Steuereinnahmen basieren auf den Zahlen per 31.08.2022 und dem gleichbleibenden Steuerfuss von 59%.

Erfolgsrechnung (Artengliederung)

	Budget 2023	Budget 2022	Rechnung 2021
Betrieblicher Aufwand			
30 Personalaufwand	1 806 040	1 796 220	1 814 619.10
31 Sach- und übriger Betriebsaufwand	2 800 120	2 497 025	2 380 061.86
33 Abschreibungen Verwaltungsvermögen	1 236 900	1 122 500	1 110 951.89
35 Einlagen Fonds / Spezialfinanzierungen	171 750	125 330	507 574.80
36 Transferaufwand	3 557 600	3 118 990	3 002 532.78
37 Durchlaufende Beiträge	90 000	90 000	73 478.45
Total Betrieblicher Aufwand	9 662 410	8 750 065	8 889 218.88
Betrieblicher Ertrag			
40 Fiskalertrag	4 577 000	4 537 000	5 133 314.29
41 Regalien und Konzessionen	73 645	73 645	65 820.63
42 Entgelte	2 577 370	2 435 420	2 863 765.87
43 Verschiedene Erträge			3 600.00
45 Entnahme aus Fonds und Spezialfinanzierungen	195 900	107 780	54 251.57
46 Transferertrag	1 948 920	1 335 550	1 643 426.67
47 Durchlaufende Beiträge	90 000	90 000	74 434.10
Total Betrieblicher Ertrag	9 462 835	8 579 395	9 838 613.13
Ergebnis aus betrieblicher Tätigkeit	-199 575	- 170 670	949 394.25
34 Finanzaufwand	51 600	49 000	44 953.71
44 Finanzertrag	145 560	151 180	110 411.22
Ergebnis aus Finanzierung	93 960	102 180	65 457.51
Operatives Ergebnis	-105 615	-68 490	1 014 851.76
38 Ausserordentlicher Aufwand			
48 Ausserordentlicher Ertrag	28 800	28 800	28 800.00
Ausserordentliches Ergebnis	28 800	28 800	28 800.00
Gesamtergebnis Erfolgsrechnung	-76 815	- 39 690	1 043 651.76

Investitionsrechnung

* Gemeindeordnung Art. 24

Für einmalige Ausgaben für die gleiche Angelegenheit steht dem Gemeinderat ein Kredit von 5 Prozent und für jährlich wiederkehrende ein solcher von 0.5 Prozent des Steuerertrages des vorangegangenen Steuerjahres zu. Die Gemeindeversammlung bewilligt Kredite, die die Finanzkompetenzen des Gemeinderates übersteigen.

** Gebundene Ausgaben

Eine gebundene Ausgabe kann die Exekutive unabhängig von deren Höhe beschliessen, während sich bei den frei-bestimmbaren Ausgaben die Kompetenzen nach der Gemeindeordnung richten. Eine Ausgabe ist gebunden, wenn sie durch einen Rechtssatz prinzipiell und dem Umfang nach vorgegeben oder zur Erfüllung der gesetzlich geordneten Verwaltungsaufgaben unbedingt erforderlich ist. Wenn keine Handlungsfreiheit besteht, liegt eine gebundene Ausgabe vor.

Investitionsrechnung

	Budget 2023		Budget 2022		Rechnung 2021	
	Aufwand	Ertrag	Aufwand	Ertrag	Aufwand	Ertrag
0 Allgemeine Verwaltung					2'794 059.94	
1 Öffentliche Ordnung und Sicherheit						
3 Kultur, Sport und Freizeit						
4 Gesundheit						
5 Soziale Sicherheit						
6 Verkehr	660 000		540 000		918 905.40	318 532.85
7 Umwelt und Raumordnung	878 000		845 000		1 565 501.41	167 724.25
8 Volkswirtschaft						66 101.65



Neubau Reservoir Wertbühl

Investitionsplanung

		Budget	Finanzplan	Finanzplan	Finanzplan
		2023	2024	2025	2026
1500	Feuerwehr				
5060	Ersatz Atemschutzfahrzeug		170 000		
6150	Gemeindestrassen				
5010	Sanierung Alpsteinstrasse / Hohle Gasse Westteil, Bürglen	360 000			
5010	Sanierung Schützenstrasse, Bürglen	300 000			
5010	Sanierung Zihlstrasse, Bürglen		435 000		
5010	Sanierung Dorf- / Andwilerstrasse, Leimbach		250 000		
5060	Ersatz Werkhofffahrzeug Piaggio *		70 000		
5010	Sanierung Türliackerstrasse, Bürglen			580 000	
5010	Sanierung Maurenstrasse, Bürglen				150 000
5010	Sanierung Rebenstrasse, Istighofen				290 000
5010	Sanierung Guntersriedstrasse, Leimbach *				80 000
7101	Wasserversorgung (Spezialfinanzierung)				
5030	Sanierung Alpsteinstrasse / Hohle Gasse Westteil, Bürglen	290 000			
5030	Sanierung Schützenstrasse, Bürglen	28 000			
5030	Neubau QWPW Moos	330 000			
5030	Sanierung Zihlstrasse, Bürglen		210 000		
5030	Sanierung Dorf- / Andwilerstrasse, Leimbach		60 000		
5030	Stufenpumpwerk Sonnenhof, Weinfelderstrasse		350 000		
5030	Sanierung Türliackerstrasse, Bürglen			180 000	
5030	Sanierung Oberholzstrasse / im Rötler, Leimbach			230 000	
5030	Abbruch Reservoir Moos *			65 000	
5030	Sanierung Maurenstrasse, Bürglen				50 000
5030	Sanierung Rebenstrasse, Istighofen				95 000
5030	Sanierung Wasserleitung ab Sulgen				380 000
7201	Abwasserbeseitigung (Spezialfinanzierung)				
5030	Sanierung Schützenstrasse, Bürglen	230 000			
5030	Sanierung Zihlstrasse, Bürglen		10 000		
5030	Sanierung Maurenstrasse, Bürglen				560 000
7410	Wasserbau				
5020	Hochwasserschutz Moos		170 000		
5020	Projekt Hochwasserschutz Thur, Fr. 300'000 verteilt auf 4 Jahre (2024-2027) **		75 000	75 000	75 000
8711	Elektrizitätsnetz (Spezialfinanzierung)				
5030	Sanierung Dorf- / Andwilerstrasse, Leimbach		125 000		
5030	Sanierung Oberholzstrasse, im Rötler, Leimbach			140 000	
5030	Ersatz Trafostation Oberholzstrasse, Leimbach *				60 000
	Investitionen Steuerhaushalt	660 000	1 000 000	655 000	595 000
	Investitionen Spezialfinanzierungen	878 000	925 000	615 000	1 145 000

Investitionen

- 7.1 Sanierung Schützenstrasse Bürglen**
Kredit Fr. 300'000 zu Lasten Investitionsrechnung
Kredit Fr. 28'000 zu Lasten Wasserrechnung
Kredit Fr. 230'000 zu Lasten Abwasserentsorgung

Ausgangslage

Die hydraulischen Berechnungen gemäss generellem Entwässerungsplan GEP zeigen auf, dass die Mischabwasserkanalisation (DN 450) im Sanierungsbereich (Bahnhofstrasse bis und mit Obstgartenweg) stark überlastet ist. Eine entsprechende Vergrösserung ist zwingend notwendig. Strassenseitig ist die Kofferung der bestehenden Schützenstrasse ungenügend. Ebenso befindet sich das Trottoir in einem sehr schlechten Zustand. Dies soll gleichzeitig mitsaniert werden.

Dies hat den Gemeinderat zu der beabsichtigten Sanierung im Jahr 2023 bewogen.

Projektbeschreibung und -kosten

Die Abwasserleitung wird auf einer Länge von 116m ersetzt und entsprechend eine Aufweitung der Dimension von derzeit Ø450 auf neu Ø500 vorgenommen. Nach erfolgtem Werkleitungsbau ist die Sanierung des Strassenabschnittes auf einer Länge von 145m zwischen Bahnhofstrasse bis inkl. Obstgartenweg im Vollausbau mit Ersatz des bestehenden Trottoirs notwendig.

Die Wasserleitung verläuft im Trottoirbereich und wurde 1981 ersetzt. Damals wurden die Hausanschlüsse nicht saniert. Diese Anschlussleitungen soll gleichzeitig mit der Sanierung auf einer Länge von ca. 50m ebenfalls ersetzt werden.

Für die Sanierung liegt nachfolgende Kostenschätzung (+/- 20%) der i+geo ag, Bürglen vor:

Strassenbau	Fr.	300'000
Wasserleitung	Fr.	28'000
Abwasserleitung	Fr.	230'000



Der Gemeinderat beantragt und empfiehlt Ihnen, geschätzte Stimmbürgerinnen und Stimmbürger, den Kreditantrag über Fr. 558'000 inkl. MWST zu genehmigen.

PG Bürglen / Bürglen, Schützenstrasse (Bahnhofstrasse bis und mit Obstgartenweg)



7.2 Sanierung Alpsteinstrasse / Hohle Gasse Westteil, Bürglen
Kredit Fr. 360'000 zu Lasten Investitionsrechnung
Kredit Fr. 290'000 zu Lasten Wasserrechnung

Ausgangslage

Die Guss-Wasserleitung (GD100) in der Alpsteinstrasse hat in der Vergangenheit schon mehrere Wasserleitungsbrüche erfahren. Die SAK hat zur Versorgungssicherheit des Alpstein- und Zeltliquartiers einen Ausbau des EW-Netzes geplant. In diesem Zusammenhang soll gemeindeseitig die desolate Wasserleitung ersetzt werden.

Dies hat den Gemeinderat zu der beabsichtigten Sanierung im Jahr 2023 bewogen. Durch die gleichzeitige Sanierung können Synergien genutzt werden.

Was ist vorgesehen?

Beabsichtigt wird der Ersatz der stark in Mitleidenschaft gezogenen Hauptwasserleitung mit einer HPE 125 auf einer Länge von 190m. Gleichzeitig werden die Hausanschlüsse mit einer Länge von rund 220m saniert.

Nach erfolgtem Werkleitungsbau wird die Strasse (exkl. Kofferung) mit seinen desolaten Randabschlüssen (Porphyristeinen) auf einer Länge von 240m saniert.

Für die Sanierung liegt nachfolgende Kostenschätzung (+/- 20%) der i+geo ag, Bürglen vor:

Strassenbau	Fr.	360'000
Wasserleitung	Fr.	290'000

Der Gemeinderat beantragt und empfiehlt Ihnen, geschätzte Stimmbürgerinnen und Stimmbürger, den Kreditantrag über Fr. 650'000 inkl. MWST zu genehmigen.





PG Bürglen / Bürglen, Alpsteinstrasse (Einfangstrasse - Hohle Gasse)

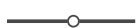

LEGENDE:

Bestehend

-  Kanalisationsleitung
-  Meteorleitung
-  Wasserleitung

Ausbau / Ersatz / Sanierung

-  Strasse
-  Wasserleitung
-  Wasserleitung ersetzen

24.08.2022

i+geo
INGENIEURE + GEOMATIKER

Postfach 326
CH - 8575 Bürglen
Tel. 071 633 20 88
Fax 071 633 25 22

7.3 Neubau Quellwasserpumpwerk Moos Kredit Fr. 330'000 zu Lasten Wasserrechnung

Ausgangslage

Das im Bau befindliche neue Reservoir Wertbühl auf einer Höhe von 520m.ü.M. ersetzt das sanierungsbedürftige und zu tief liegende Reservoir Moos.

Um das Quellwasser der Quellen Heiligschlächt in das höher liegende Reservoir Wertbühl zu fördern, ist ein neues Quellwasserpumpwerk Moos erforderlich. Ein freier Zulauf ist nicht möglich.

Das QWPW Moos ist gemäss Entscheid des Gemeinderates und in Betracht der Kosten-Nutzen-Analyse minimal zu dimensionieren.

Was ist vorgesehen?

Es ist ein neues Quellwasserpumpwerk (QWPW) im Bereich des bestehenden Reservoir Moos auf der gemeindeeigenen Parzelle 2187 vorgesehen. Für die Einbindung sind nur geringe Leitungsbauten erforderlich. Aus wirtschaftlichen Gründen ist nur ein kleines Speichervolumen (10m³) im QWPW Moos vorgesehen.

Das QWPW ist ein Schachtbauwerk als Fertigbau vorgesehen. Der Schacht wird mit einem Fronteinstieg (Tür) erstellt. Gegenüber einem Schachteinstieg wird dadurch der regelmässige Unterhalt stark vereinfacht. Der Schacht hat einen Durchmesser von 2.50m und eine Länge von 7.70m. Der Wasserbehälter besteht aus einer Kammer mit 10m³ Inhalt. Vor den Kammern liegt der Bedienungsraum (Schieberhaus).

Das Quellwasser wird beim Zulauf aufbereitet. Das Wasser im Behälter ist daher Trinkwasser und die Anlage muss den entsprechenden Anforderungen an ein Reservoir erfüllen. Das Reservoir wird mit mindestens einem Meter Aushub überdeckt (Isolation). Die Oberfläche und die Böschungen werden anschliessend begrünt. Frei bleibt nur der Eingangsbereich zum Schieberhaus.

Das Quellwasser aus den Quellen Heiligschlächt (Gemeindegebiet Kradolf-Schönenberg) wird vom QWPW Moos über eine separate Pumpenleitung in das neue Reservoir Wertbühl gepumpt.

Gemäss IWP AG, Weinfelden, liegt folgende Kostenschätzung (+/-20%) vor:

Neubau Quellwasserpumpwerk Moos Fr. 330'000

Dieser Ausbauschnitt ist Bestandteil der genehmigten Generellen Wasserversorgungsplanung (GWP). Ein Landerwerb ist nicht notwendig, da das neue QWPW auf der bestehenden Parzelle erstellt werden kann. Die Baubewilligung wurde gleichzeitig mit dem Neubau des Reservoirs Wertbühl eingeholt.

Der Bau ist nach Inbetriebnahme des Reservoirs Wertbühl im Frühling 2023 vorgesehen.

Der Gemeinderat beantragt und empfiehlt Ihnen, geschätzte Stimmbürgerinnen und Stimmbürger, den Kreditantrag über Fr. 330'000 inkl. MWST zu Lasten der Wasserrechnung zu genehmigen.



Reservoir Moos

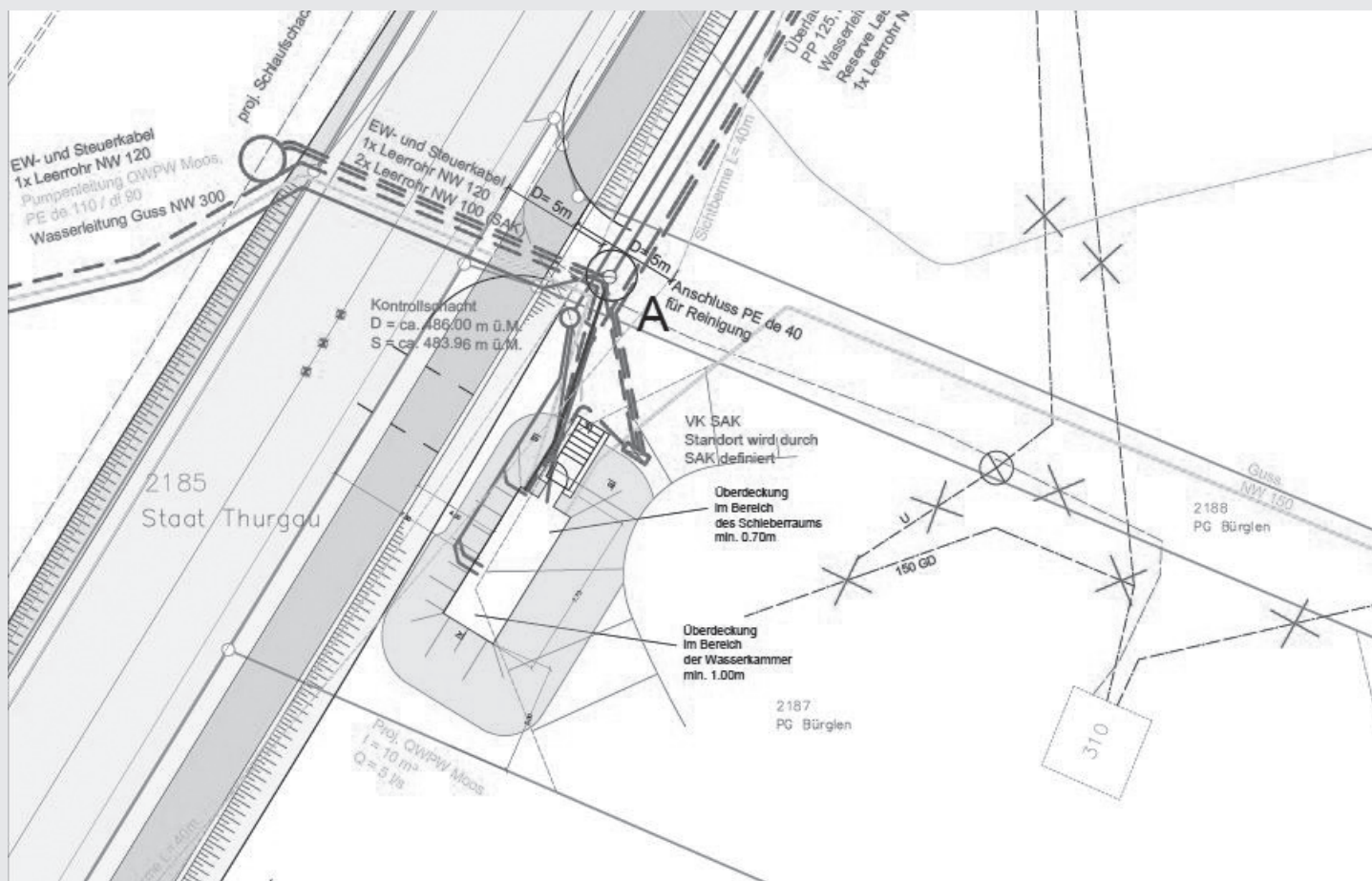

Bauprojekt Quellwasserpumpwerk Moos

Abrechnungen

8. Sanierung Kanalstrasse Bürglen

Strassenbau			
Kredit	CHF	340'000.00	
Abrechnung	CHF	370'378.60	
Differenz	CHF	+30'378.60	
In Prozenten		+8.93%	

Die Sanierung wird durch die Gebäudeversicherung mit Fr. 5'540.35 subventioniert.

Die Mehrkosten entstanden durch zusätzliche Massnahmen für den Fussgängerschutz und durch höhere Kosten bei der Strassenbeleuchtung.

Wasserleitung			
Kredit	CHF	190'000.00	
Abrechnung	CHF	188'243.45	
Differenz	CHF	-1'756.55	
In Prozenten		-0.93%	

Stimmrechtsausweis

Gemeindeversammlung 28. November 2022

P.P.
CH-8575
Bürglen



DIE POST

nicht nachsenden

Stimmrechtsausweis

Gemeindeversammlung 28. November 2022

Politische Gemeinde Bürglen
Mühlestrasse 2
8575 Bürglen



Unsere Öffnungszeiten

Verwaltung	Montag-Mittwoch Donnerstag Freitag	08:30 – 11:30 Uhr / 14:00 – 17:00 Uhr 08:30 – 11:30 Uhr / 14:00 – 18:00 Uhr 07:30 – 11:30 Uhr / 14:00 – 16:00 Uhr
Sammelnummer	+41 71 634 81 00	gemeinde@buerglen-tg.ch
Fax	+41 71 634 81 01	
Gemeindepräsident	+41 71 634 81 16	kilian.germann@buerglen-tg.ch
Gemeindeschreiberin	+41 71 634 81 13	iris.weber@buerglen-tg.ch
Bauamt	+41 71 634 81 08	beat.steiner@buerglen-tg.ch
Einwohnerdienste	+41 71 634 81 11	florine.loetscher@buerglen-tg.ch
AHV-Gemeindestelle	+41 71 634 81 12	joly.kaiser@buerglen-tg.ch
Finanzen, Techn. Betriebe	+41 71 634 81 15	ursula.siegenthaler@buerglen-tg.ch
Steuern	+41 71 634 81 14	kilian.moser@buerglen-tg.ch
Soziale Dienste / Casemanagement	+41 71 634 81 17	franziska.buerge@buerglen-tg.ch
Werkhof	+41 71 634 81 19	nicolas.bruehwiler@buerglen-tg.ch

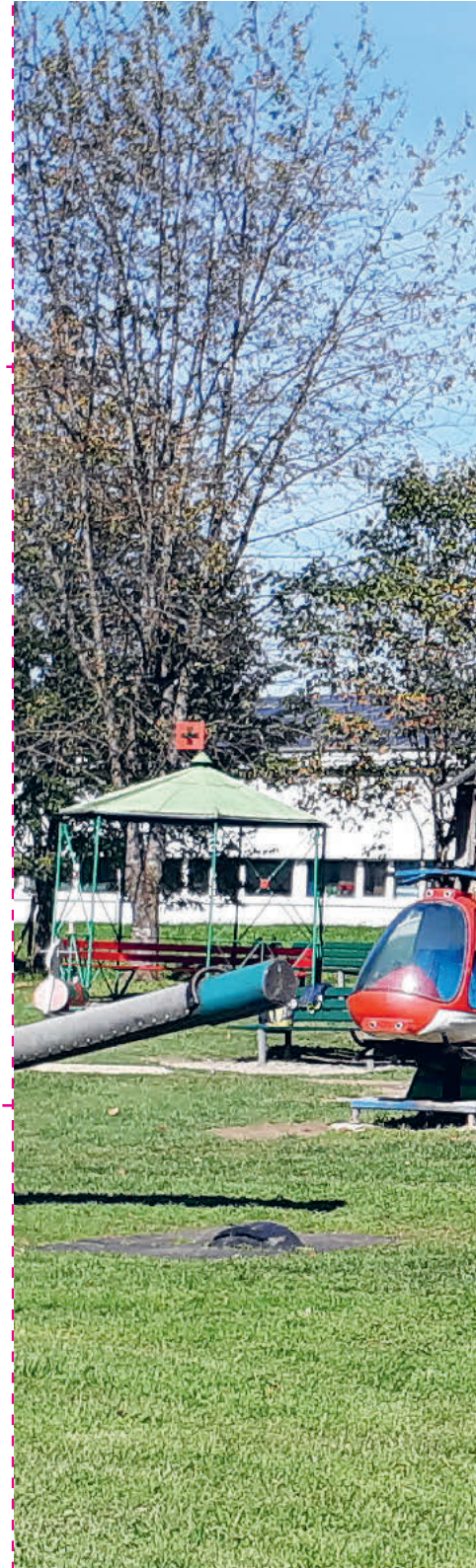

Funktionale Gliederung		Budget 2023		Budget 2022		Rechnung 2021	
		Aufwand	Ertrag	Aufwand	Ertrag	Aufwand	Ertrag
0	ALLGEMEINE VERWALTUNG	1'610'670.00	724'870.00	1'537'760.00	767'380.00	1'515'834.93	729'866.55
01	Legislative und Exekutive	265'470.00	4'800.00	259'650.00	4'000.00	240'642.24	7'890.30
011	Legislative	78'850.00	2'000.00	71'480.00	2'000.00	72'043.47	2'195.80
0110	Legislative	78'850.00	2'000.00	71'480.00	2'000.00	72'043.47	2'195.80
3000.02	Tag- und Sitzungsgelder	16'000.00		12'500.00		9'803.75	
3010.00	Löhne des Verwaltungs- und Betriebspersonals	6'100.00		5'700.00		5'835.02	
3050.00	AG-Beiträge AHV, IV, EO, ALV, Verwaltungskosten	400.00		400.00		399.95	
3052.00	AG-Beiträge an Pensionskassen	500.00		500.00		401.00	
3053.00	AG-Beiträge an Unfall- und Personal-Haftpflichtversicherungen	50.00		100.00		21.00	
3054.00	AG-Beiträge an Familienausgleichskasse	100.00		100.00		90.90	
3055.00	AG-Beiträge an Krankentaggeldversicherungen	100.00		100.00		90.20	
3099.00	Übriger Personalaufwand	400.00		400.00		325.00	
3100.00	Büromaterial	300.00		300.00		234.00	
3102.00	Drucksachen, Publikationen, Inserate	20'000.00		16'800.00		20'706.70	
3110.00	Anschaffung Büromöbel und -geräte					1'453.95	
3130.00	Dienstleistungen Dritter	1'000.00		1'000.00			
3130.01	Telefon- und Kommunikationskosten	100.00		100.00		64.60	
3130.02	Porto- und Frachtkosten	10'000.00		10'000.00		9'351.55	
3130.06	Mitglieder- und Verbandsbeiträge	5'200.00		5'200.00		5'575.20	
3132.00	Honorare externe Berater, Gutachter, Fachexperten etc.	6'000.00		6'200.00		5'667.00	
3134.00	Sachversicherungsprämien	200.00		200.00		173.65	
3910.00	Interne Verrechnung von Dienstleistungen	830.00		830.00		820.00	

Funktionale Gliederung		Budget 2023		Budget 2022		Rechnung 2021	
		Aufwand	Ertrag	Aufwand	Ertrag	Aufwand	Ertrag
3930.00	Interne Verrechnung von Betriebs- und Verwaltungskosten	11'570.00		11'050.00		11'030.00	
4260.00	Rückerstattungen Dritter		2'000.00		2'000.00		2'195.80
012	Exekutive	186'620.00	2'800.00	188'170.00	2'000.00	168'598.77	5'694.50
0120	Exekutive	186'620.00	2'800.00	188'170.00	2'000.00	168'598.77	5'694.50
3000.00	Entschädigungen, Tag- und Sitzungsgelder an Behörden und Kommissionen	31'600.00		34'100.00		26'721.00	
3010.00	Löhne des Verwaltungs- und Betriebspersonals	101'000.00		94'500.00		95'011.99	
3050.00	AG-Beiträge AHV, IV, EO, ALV, Verwaltungskosten	8'700.00		8'400.00		8'128.30	
3052.00	AG-Beiträge an Pensionskassen	8'500.00		7'900.00		7'758.05	
3053.00	AG-Beiträge an Unfall- und Personal-Haftpflichtversicherungen	500.00		500.00		332.95	
3054.00	AG-Beiträge an Familienausgleichskasse	2'300.00		2'300.00		1'845.95	
3055.00	AG-Beiträge an Krankentaggeldversicherungen	1'300.00		1'600.00		1'211.48	
3090.00	Aus- und Weiterbildung der Behördenmitglieder	1'600.00		1'500.00		310.00	
3099.00	Übriger Personalaufwand	6'600.00		5'600.00		2'990.30	
3100.00	Büromaterial	2'000.00		3'000.00		1'821.55	
3102.00	Drucksachen, Publikationen, Inserate					1'001.80	
3130.01	Telefon- und Kommunikationskosten	500.00		450.00		503.05	
3130.02	Porto- und Frachtkosten	2'800.00		2'650.00		2'825.15	
3132.00	Honorare externe Berater, Gutachter, Fachexperten etc.					430.80	
3132.02	Anwaltskosten	1'000.00		10'000.00		3'050.90	
3134.00	Sachversicherungsprämien	2'100.00		1'800.00		2'055.85	
3170.00	Reisekosten und Spesen	1'000.00		1'000.00		123.35	
3199.00	Übriger Betriebsaufwand	3'000.00		2'000.00		1'516.30	

Funktionale Gliederung		Budget 2023		Budget 2022		Rechnung 2021	
		Aufwand	Ertrag	Aufwand	Ertrag	Aufwand	Ertrag
3910.00	Interne Verrechnung von Dienstleistungen	820.00		760.00		760.00	
3930.00	Interne Verrechnung von Betriebs- und Verwaltungskosten	11'300.00		10'110.00		10'200.00	
4210.00	Gebühren für Amtshandlungen		2'000.00		2'000.00		290.00
4260.00	Rückerstattungen Dritter		800.00				5'404.50
02	Allgemeine Dienste	1'345'200.00	720'070.00	1'278'110.00	763'380.00	1'275'192.69	721'976.25
021	Finanz- und Steuerverwaltung	382'310.00	325'400.00	376'850.00	365'800.00	369'729.65	352'156.20
0210	Finanz- und Steuerverwaltung	382'310.00	325'400.00	376'850.00	365'800.00	369'729.65	352'156.20
3010.00	Löhne des Verwaltungs- und Betriebspersonals	213'400.00		203'900.00		200'292.97	
3050.00	AG-Beiträge AHV, IV, EO, ALV, Verwaltungskosten	13'800.00		13'300.00		12'211.15	
3052.00	AG-Beiträge an Pensionskassen	16'300.00		15'500.00		15'069.50	
3053.00	AG-Beiträge an Unfall- und Personal-Haftpflichtversicherungen	800.00		800.00		704.70	
3054.00	AG-Beiträge an Familienausgleichskasse	3'600.00		3'700.00		2'803.60	
3055.00	AG-Beiträge an Krankentaggeldversicherungen	2'800.00		3'400.00		2'586.32	
3090.00	Aus- und Weiterbildung des Personals	400.00		1'200.00		160.00	
3099.00	Übriger Personalaufwand	920.00		920.00		1'483.20	
3100.00	Büromaterial	3'000.00		3'350.00		2'997.10	
3102.00	Drucksachen, Publikationen, Inserate	1'000.00		500.00		899.00	
3130.01	Telefon- und Kommunikationskosten	800.00		650.00		827.65	
3130.02	Porto- und Frachtkosten	5'100.00		4'400.00		5'275.85	
3130.03	Kontospesen	9'000.00		9'000.00		8'840.01	
3130.04	Betreibungskosten	40'000.00		40'000.00		39'223.75	
3130.14	Steuerscanningkosten	16'100.00		23'000.00		22'665.10	
3134.00	Sachversicherungsprämien	2'700.00		2'000.00		2'658.30	

Funktionale Gliederung		Budget 2023		Budget 2022		Rechnung 2021	
		Aufwand	Ertrag	Aufwand	Ertrag	Aufwand	Ertrag
3150.00	Unterhalt Büromöbel und -geräte	700.00		700.00		758.25	
3170.00	Reisekosten und Spesen	1'000.00		1'000.00		103.20	
3910.00	Interne Verrechnung von Dienstleistungen	3'410.00		3'460.00		3'460.00	
3930.00	Interne Verrechnung von Betriebs- und Verwaltungskosten	47'480.00		46'070.00		46'710.00	
4250.00	Verkäufe		400.00		800.00		228.00
4260.00	Rückerstattungen Dritter		1'800.00		1'800.00		1'882.30
4260.01	Rückerstattungen Betreibungskosten		35'000.00		40'000.00		32'585.10
4611.00	Entschädigungen von Kanton für Steuerbezug		160'000.00		170'000.00		166'880.60
4612.00	Entschädigungen von Gemeinden und Gemeindezweckverbänden		125'000.00		150'000.00		143'938.35
4612.01	Entschädigungen von anderen Gemeinden für Steuerbezug		3'000.00		3'000.00		4'653.15
4612.02	Übrige Entschädigungen von anderen Gemeinden und Zweckverbänden		200.00		200.00		1'988.70
022	Übrige allgemeine Dienste	527'240.00	236'860.00	457'910.00	238'600.00	423'730.90	238'203.55
0220	Übrige allgemeine Dienste	61'810.00		58'910.00		57'139.62	
3010.00	Löhne des Verwaltungs- und Betriebspersonals	41'100.00		38'900.00		40'035.72	
3050.00	AG-Beiträge AHV, IV, EO, ALV, Verwaltungskosten	2'800.00		2'600.00		2'740.50	
3052.00	AG-Beiträge an Pensionskassen	2'600.00		2'500.00		2'405.90	
3053.00	AG-Beiträge an Unfall- und Personal-Haftpflichtversicherungen	200.00		200.00		142.85	
3054.00	AG-Beiträge an Familienausgleichskasse	600.00		700.00		621.90	
3055.00	AG-Beiträge an Krankentaggeldversicherungen	600.00		700.00		617.55	
3100.00	Büromaterial	600.00		450.00		599.05	
3102.00	Drucksachen, Publikationen, Inserate	700.00		900.00		680.40	
3130.00	Dienstleistungen Dritter	3'000.00		3'000.00		57.30	

Funktionale Gliederung		Budget 2023		Budget 2022		Rechnung 2021	
		Aufwand	Ertrag	Aufwand	Ertrag	Aufwand	Ertrag
3130.01	Telefon- und Kommunikationskosten	150.00		150.00		165.45	
3130.02	Porto- und Frachtkosten	900.00		600.00		929.25	
3130.06	Mitglieder- und Verbandsbeiträge	320.00		300.00		317.75	
3134.00	Sachversicherungsprämien	1'000.00		1'000.00		944.50	
3170.00	Reisekosten und Spesen					31.50	
3910.00	Interne Verrechnung von Dienstleistungen	490.00		490.00		480.00	
3930.00	Interne Verrechnung von Betriebs- und Verwaltungskosten	6'750.00		6'420.00		6'370.00	
0222	Bauverwaltung	177'440.00	41'000.00	186'020.00	50'500.00	163'432.29	40'390.00
3000.00	Entschädigungen, Tag- und Sitzungsgelder an Behörden und Kommissionen	8'500.00		9'100.00		6'833.40	
3010.00	Löhne des Verwaltungs- und Betriebspersonals	106'600.00		100'600.00		100'162.78	
3050.00	AG-Beiträge AHV, IV, EO, ALV, Verwaltungskosten	7'600.00		7'300.00		7'129.95	
3052.00	AG-Beiträge an Pensionskassen	8'700.00		8'200.00		7'934.95	
3053.00	AG-Beiträge an Unfall- und Personal-Haftpflichtversicherungen	400.00		400.00		347.60	
3054.00	AG-Beiträge an Familienausgleichskasse	1'800.00		1'900.00		1'618.05	
3055.00	AG-Beiträge an Krankentaggeldversicherungen	1'400.00		1'700.00		1'155.81	
3090.00	Aus- und Weiterbildung des Personals	1'600.00		800.00			
3099.00	Übriger Personalaufwand	400.00		400.00		536.60	
3100.00	Büromaterial	1'600.00		2'200.00		1'601.05	
3102.00	Drucksachen, Publikationen, Inserate	7'500.00		7'500.00		7'486.05	
3118.00	Immateriellen Anlagen	3'000.00		7'500.00		2'907.90	
3130.01	Telefon- und Kommunikationskosten	450.00		450.00		442.15	
3130.02	Porto- und Frachtkosten	2'500.00		3'000.00		2'482.90	
3132.00	Honorare externe Berater, Gutachter, Fachexperten etc.	10'000.00		20'000.00		8'027.45	

Funktionale Gliederung		Budget 2023		Budget 2022		Rechnung 2021	
		Aufwand	Ertrag	Aufwand	Ertrag	Aufwand	Ertrag
3134.00	Sachversicherungsprämien	1'250.00		1'250.00		1'187.90	
3170.00	Reisekosten und Spesen	400.00		400.00		197.75	
3910.00	Interne Verrechnung von Dienstleistungen	920.00		930.00		930.00	
3930.00	Interne Verrechnung von Betriebs- und Verwaltungskosten	12'820.00		12'390.00		12'450.00	
4210.00	Gebühren für Amtshandlungen		1'000.00		500.00		
4210.01	Baubewilligungsgebühren		40'000.00		50'000.00		38'390.00
4260.00	Rückerstattungen Dritter						2'000.00
0223	Informatik	287'990.00	195'860.00	212'980.00	188'100.00	203'158.99	197'813.55
3010.00	Löhne des Verwaltungs- und Betriebspersonals	12'000.00		11'300.00		11'404.94	
3050.00	AG-Beiträge AHV, IV, EO, ALV, Verwaltungskosten	800.00		800.00		767.90	
3052.00	AG-Beiträge an Pensionskassen	900.00		900.00		794.00	
3053.00	AG-Beiträge an Unfall- und Personal-Haftpflichtversicherungen	100.00		100.00		40.45	
3054.00	AG-Beiträge an Familienausgleichskasse	200.00		200.00		174.70	
3055.00	AG-Beiträge an Krankentaggeldversicherungen	200.00		200.00		173.35	
3100.00	Büromaterial	200.00		150.00		170.65	
3113.00	Anschaffung Hardware	13'000.00		3'000.00		4'273.25	
3118.00	Anschaffung von immateriellen Anlagen	56'000.00		12'000.00			
3130.00	Dienstleistungen Dritter			50.00			
3130.01	Telefon- und Kommunikationskosten	50.00		50.00		47.15	
3130.02	Porto- und Frachtkosten	300.00		200.00		264.75	
3130.06	Mitglieder- und Verbandsbeiträge	4'000.00					
3132.00	Honorare externe Berater, Gutachter, Fachexperten etc.	5'000.00		5'000.00		2'257.75	
3133.00	Informatik-Nutzungsaufwand	195'090.00		178'930.00		182'663.50	

Funktionale Gliederung		Budget 2023		Budget 2022		Rechnung 2021	
		Aufwand	Ertrag	Aufwand	Ertrag	Aufwand	Ertrag
3134.00	Sachversicherungsprämien	150.00		100.00		126.60	
4260.00	Rückerstattungen Dritter						1'077.00
4290.00	Übrige Entgelte						6'316.55
4612.00	Entschädigungen von Gemeinden und Gemeindezweckverbänden		25'020.00		24'000.00		24'740.00
4910.00	Interne Verrechnung von Dienstleistungen		11'490.00		11'500.00		11'470.00
4930.00	Interne Verrechnung von Betriebs- und Verwaltungskosten		159'350.00		152'600.00		154'210.00
029	Übrige Verwaltungsliegenschaften	435'650.00	157'810.00	443'350.00	158'980.00	481'732.14	131'616.50
0290	Übrige Verwaltungsliegenschaften	25'850.00	5'760.00	26'950.00	5'760.00	33'971.23	5'760.00
3010.00	Löhne des Verwaltungs- und Betriebspersonals	12'500.00		12'900.00		16'955.10	
3050.00	AG-Beiträge AHV, IV, EO, ALV, Verwaltungskosten	900.00		1'200.00		1'045.40	
3052.00	AG-Beiträge an Pensionskassen	800.00		800.00		974.55	
3053.00	AG-Beiträge an Unfall- und Personal-Haftpflichtversicherungen	200.00		300.00		280.80	
3054.00	AG-Beiträge an Familienausgleichskasse	200.00		200.00		236.95	
3055.00	AG-Beiträge an Krankentaggeldversicherungen	200.00		300.00		173.23	
3100.00	Büromaterial	300.00		300.00		253.70	
3101.00	Betriebs-, Verbrauchsmaterial			200.00			
3111.01	Anschaffung Apparate, Maschinen, Geräte, Werkzeuge					3'465.45	
3130.01	Telefon- und Kommunikationskosten	100.00		100.00		70.05	
3130.02	Porto- und Frachtkosten	400.00		400.00		393.50	
3134.00	Sachversicherungsprämien	200.00		200.00		188.25	
3134.30	Gebäudeversicherungsprämien	50.00		50.00		34.25	
3300.40	Planmässige Abschreibungen Hochbauten VV allgemeiner Haushalt	10'000.00		10'000.00		9'900.00	

Funktionale Gliederung		Budget 2023		Budget 2022		Rechnung 2021	
		Aufwand	Ertrag	Aufwand	Ertrag	Aufwand	Ertrag
4470.01	Mietzinse		5'760.00		5'760.00		5'760.00
0291	Gemeindehaus	130'100.00	61'570.00	141'900.00	60'740.00	172'635.01	54'781.60
3010.00	Löhne des Verwaltungs- und Betriebspersonals	12'600.00		12'500.00		15'011.98	
3050.00	AG-Beiträge AHV, IV, EO, ALV, Verwaltungskosten	850.00		850.00		966.10	
3052.00	AG-Beiträge an Pensionskassen	700.00		800.00		681.90	
3053.00	AG-Beiträge an Unfall- und Personal-Haftpflichtversicherungen	100.00		200.00		166.80	
3054.00	AG-Beiträge an Familienausgleichskasse	250.00		250.00		219.75	
3055.00	AG-Beiträge an Krankentaggeldversicherungen	200.00		300.00		187.28	
3099.00	Übriger Personalaufwand					100.00	
3100.00	Büromaterial	250.00		450.00		224.65	
3101.00	Betriebs-, Verbrauchsmaterial	1'000.00		1'000.00		838.60	
3110.00	Anschaffung Büromöbel und -geräte (Raumausstattung)	1'000.00		1'000.00		5'119.45	
3111.01	Anschaffung Apparate, Maschinen, Geräte, Werkzeuge	1'000.00		1'000.00		27'464.35	
3120.00	Nebenkosten Mühle	23'000.00		23'000.00		22'036.20	
3120.02	Stromankauf	5'000.00		5'000.00		4'465.60	
3130.00	Dienstleistungen Dritter	15'000.00		12'000.00		14'003.35	
3130.01	Telefon- und Kommunikationskosten	100.00		100.00		62.05	
3130.02	Porto- und Frachtkosten	350.00		500.00		348.50	
3134.00	Sachversicherungsprämien	1'000.00		1'750.00		944.80	
3144.00	Unterhalt Hochbauten, Gebäude	2'000.00		16'000.00		7'051.45	
3151.01	Unterhalt Apparate, Maschinen, Geräte, Werkzeuge	600.00		600.00		7'642.20	
3300.40	Planmässige Abschreibungen Hochbauten VV allgemeiner Haushalt	62'100.00		61'600.00		62'100.00	

Funktionale Gliederung		Budget 2023		Budget 2022		Rechnung 2021	
		Aufwand	Ertrag	Aufwand	Ertrag	Aufwand	Ertrag
3300.60	Planmässige Abschreibungen Mobilien VW allgemeiner Haushalt	3'000.00		3'000.00		3'000.00	
4260.02	Rückerstattungen von Raumnebenkosten		7'800.00		6'600.00		6'371.95
4470.01	Mietzinse		53'770.00		54'140.00		48'409.65
0292	Mehrzweckgebäude	279'700.00	90'480.00	274'500.00	92'480.00	275'125.90	71'074.90
3010.00	Löhne des Verwaltungs- und Betriebspersonals	11'600.00		11'500.00		16'029.58	
3050.00	AG-Beiträge AHV, IV, EO, ALV, Verwaltungskosten	800.00		800.00		1'009.65	
3052.00	AG-Beiträge an Pensionskassen	600.00		700.00		740.55	
3053.00	AG-Beiträge an Unfall- und Personal-Haftpflichtversicherungen	200.00		300.00		260.35	
3054.00	AG-Beiträge an Familienausgleichskasse	200.00		200.00		229.05	
3055.00	AG-Beiträge an Krankentaggeldversicherungen	200.00		200.00		170.28	
3099.00	Übriger Personalaufwand					202.00	
3100.00	Büromaterial	250.00		450.00		239.85	
3101.00	Betriebs-, Verbrauchsmaterial	2'500.00		2'500.00		1'844.35	
3111.01	Anschaffung Apparate, Maschinen, Geräte, Werkzeuge	3'000.00		3'000.00		1'298.65	
3120.00	Ver- und Entsorgungskosten	1'900.00		1'750.00		1'300.90	
3120.01	Wasserankauf	5'000.00		5'000.00		4'049.80	
3120.02	Stromankauf	11'800.00		6'000.00		8'017.14	
3120.03	Heizöl-, Gasankauf	6'000.00		3'500.00		3'160.35	
3130.00	Dienstleistungen Dritter	7'000.00		9'600.00		1'001.60	
3130.01	Telefon- und Kommunikationskosten	100.00		100.00		66.25	
3130.02	Porto- und Frachtkosten	450.00		650.00		414.15	
3132.00	Honorare externe Berater, Gutachter, Fachexperten etc.					100.00	

Funktionale Gliederung		Budget 2023		Budget 2022		Rechnung 2021	
		Aufwand	Ertrag	Aufwand	Ertrag	Aufwand	Ertrag
3134.00	Sachversicherungsprämien	200.00		250.00		177.95	
3134.30	Gebäudeversicherungsprämien	2'400.00		1'600.00		1'913.90	
3144.00	Unterhalt Hochbauten, Gebäude	1'000.00		1'000.00		17'051.30	
3151.01	Unterhalt Apparate, Maschinen, Geräte, Werkzeuge	11'300.00		10'200.00		5'447.25	
3300.40	Planmässige Abschreibungen Hochbauten VV allgemeiner Haushalt	213'200.00		215'200.00		210'401.00	
4260.02	Rückerstattungen von Raumnebenkosten				2'000.00		2'774.90
4470.01	Pacht- und Mietzinse Liegenschaften VV		61'680.00		61'680.00		39'500.00
4893.00	Entnahmen aus Vorfinanzierungen des EK		28'800.00		28'800.00		28'800.00
1	ÖFFENTLICHE ORDNUNG UND SICHERHEIT, VERTEIDIGUNG	903'820.00	603'130.00	881'930.00	531'300.00	782'225.06	412'523.82
14	Allgemeines Rechtswesen	444'190.00	82'000.00	449'230.00	86'300.00	392'569.30	82'140.78
140	Allgemeines Rechtswesen	444'190.00	82'000.00	449'230.00	86'300.00	392'569.30	82'140.78
1400	Allgemeines Rechtswesen	425'970.00	82'000.00	432'060.00	86'000.00	377'752.25	82'140.78
3010.00	Löhne des Verwaltungs- und Betriebspersonals	99'600.00		95'200.00		94'267.23	
3050.00	AG-Beiträge AHV, IV, EO, ALV, Verwaltungskosten	6'400.00		6'300.00		5'956.45	
3052.00	AG-Beiträge an Pensionskassen	6'400.00		6'000.00		5'853.60	
3053.00	AG-Beiträge an Unfall- und Personal-Haftpflichtversicherungen	400.00		400.00		324.05	
3054.00	AG-Beiträge an Familienausgleichskasse	1'400.00		1'700.00		1'351.30	
3055.00	AG-Beiträge an Krankentaggeldversicherungen	1'300.00		1'600.00		1'357.42	
3090.00	Aus- und Weiterbildung des Personals	6'910.00		6'910.00		3'181.85	
3099.00	Übriger Personalaufwand	1'200.00		1'200.00		1'139.80	
3100.00	Büromaterial	1'000.00		2'000.00		1'410.55	

Funktionale Gliederung		Budget 2023		Budget 2022		Rechnung 2021	
		Aufwand	Ertrag	Aufwand	Ertrag	Aufwand	Ertrag
3102.00	Drucksachen, Publikationen, Inserate	1'500.00		1'500.00			
3130.00	Dienstleistungen Dritter					63.00	
3130.01	Telefon- und Kommunikationskosten	400.00		350.00		389.55	
3130.02	Porto- und Frachtkosten	3'000.00		3'000.00		2'187.60	
3130.06	Mitglieder- und Verbandsbeiträge	70.00		70.00		70.00	
3134.00	Sachversicherungsprämien	1'100.00		1'400.00		1'046.60	
3170.00	Reisekosten und Spesen	200.00		200.00		33.55	
3181.00	Tatsächliche Forderungsverluste					224.75	
3601.00	Ertragsanteile an Kantone und Konkordate	50'000.00		50'000.00		44'280.25	
3632.02	Beitrag an die regionale Berufsbeistandschaft	210'000.00		220'000.00		180'114.70	
3910.00	Interne Verrechnung von Dienstleistungen	2'350.00		2'390.00		2'380.00	
3930.00	Interne Verrechnung von Betriebs- und Verwaltungskosten	32'740.00		31'840.00		32'120.00	
4210.01	Gebühren für Amtshandlungen		70'000.00		70'000.00		70'740.78
4210.02	Einbürgerungsgebühren		12'000.00		16'000.00		11'400.00
1403	Schlichtungsbehörde in Mietsachen	10'220.00		7'720.00	300.00	8'907.35	
3000.00	Entschädigungen, Tag- und Sitzungsgelder an Behörden und Kommissionen	1'000.00		1'000.00		385.00	
3010.00	Löhne des Verwaltungs- und Betriebspersonals	2'500.00		2'500.00		2'610.35	
3050.00	AG-Beiträge AHV, IV, EO, ALV, Verwaltungskosten	200.00		200.00			
3053.00	AG-Beiträge an Unfall- und Personal-Haftpflichtversicherungen	50.00		50.00		4.90	
3054.00	AG-Beiträge an Familienausgleichskasse	70.00		70.00			
3100.00	Büromaterial	50.00		50.00		44.80	
3130.01	Telefon- und Kommunikationskosten	50.00		50.00		12.40	
3130.02	Porto- und Frachtkosten	50.00		50.00		69.65	

Funktionale Gliederung		Budget 2023		Budget 2022		Rechnung 2021	
		Aufwand	Ertrag	Aufwand	Ertrag	Aufwand	Ertrag
3132.00	Honorare externe Berater, Gutachter, Fachexperten etc.	6'000.00		3'500.00		5'627.00	
3134.00	Sachversicherungsprämien	50.00		50.00		33.25	
3170.00	Reisekosten und Spesen	200.00		200.00		120.00	
4210.14	Gebühren für Amtshandlungen				300.00		
1405	Grundbuch, Mass und Gewicht	8'000.00		9'450.00		5'909.70	
3130.06	Mitglieder- und Verbandsbeiträge	2'000.00		1'450.00		1'389.20	
3132.00	Honorare externe Berater, Gutachter, Fachexperten etc.	6'000.00		8'000.00		4'520.50	
15	Feuerwehr	374'980.00	374'980.00	362'450.00	362'450.00	316'633.04	316'633.04
150	Feuerwehr	374'980.00	374'980.00	362'450.00	362'450.00	316'633.04	316'633.04
1500	Feuerwehr	374'980.00	374'980.00	362'450.00	362'450.00	316'633.04	316'633.04
3000.00	Entschädigungen, Tag- und Sitzungsgelder an Behörden und Kommissionen	68'000.00		68'000.00		74'691.55	
3010.00	Löhne des Verwaltungs- und Betriebspersonals	16'200.00		16'200.00		12'029.80	
3050.00	AG-Beiträge AHV, IV, EO, ALV, Verwaltungskosten	1'600.00		1'600.00		1'706.80	
3052.00	AG-Beiträge an Pensionskassen	400.00		400.00		393.00	
3053.00	AG-Beiträge an Unfall- und Personal-Haftpflichtversicherungen	50.00		50.00		25.35	
3054.00	AG-Beiträge an Familienausgleichskasse	400.00		400.00		387.60	
3055.00	AG-Beiträge an Krankentaggeldversicherungen	100.00		100.00		83.15	
3090.00	Aus- und Weiterbildung des Personals	31'900.00		13'150.00		24'154.85	
3091.00	Personalwerbung	500.00		500.00		898.20	
3099.00	Übriger Personalaufwand	3'100.00		3'000.00		4'454.30	
3100.00	Büromaterial	1'000.00		1'000.00		121.15	

Funktionale Gliederung	Budget 2023		Budget 2022		Rechnung 2021	
	Aufwand	Ertrag	Aufwand	Ertrag	Aufwand	Ertrag
3101.00 Betriebs-, Verbrauchsmaterial	2'500.00		2'500.00		1'594.50	
3101.02 Treibstoffe	1'800.00		1'800.00		6'290.85	
3102.00 Drucksachen, Publikationen, Inserate	1'200.00		1'200.00		1'024.05	
3103.00 Fachliteratur, Zeitschriften	1'000.00		900.00		850.00	
3111.01 Anschaffung Apparate, Maschinen, Geräte, Werkzeuge	33'200.00		69'700.00		14'867.73	
3112.00 Anschaffung Dienstkleider	54'560.00		35'900.00		20'254.80	
3120.02 Stromankauf	4'000.00		2'000.00		2'774.90	
3130.00 Dienstleistungen Dritter	3'000.00		3'000.00		2'899.55	
3130.01 Telefon- und Kommunikationskosten	7'500.00		7'500.00		6'961.74	
3130.02 Porto- und Frachtkosten	2'600.00		2'600.00		1'698.60	
3130.06 Mitglieder- und Verbandsbeiträge	6'800.00		1'800.00		1'790.91	
3133.00 Informatik-Nutzungsaufwand	10'800.00		8'700.00		7'578.64	
3134.00 Sachversicherungsprämien	700.00		500.00		678.95	
3134.20 Fahrzeugversicherungsprämien	2'700.00		3'200.00		2'500.17	
3151.01 Unterhalt Apparate, Maschinen, Geräte, Werkzeuge	14'300.00		10'600.00		7'907.28	
3151.02.0 Unterhalt TG 690 - Mercedes Benz - Rüstfahrzeug	3'000.00		3'500.00			
3151.02.0 Unterhalt TG 743 - Iveco - ATS	1'500.00		1'300.00			
3151.02.0 Unterhalt TG 2933 - Nissan NV400 - VKD	1'000.00		1'000.00		225.10	
3151.02.0 Unterhalt TG 189843 - Nissan NV400 - Mannschaft	1'000.00		1'000.00		1'484.81	
3151.02.0 Unterhalt TG 2871 - Scania P360 - TLF	2'000.00		3'500.00		5'376.90	
3151.02.0 Unterhalt TG 1878 - Motorspritze Vogt	500.00		500.00			
3151.02.0 Unterhalt TG 8501 - Arbeitsanhänger DALTEC Carco 10	500.00				863.48	
3151.02.0 Unterhalt TG 1876 - Ehram Anhängerleiter	500.00		1'000.00			

Funktionale Gliederung	Budget 2023		Budget 2022		Rechnung 2021	
	Aufwand	Ertrag	Aufwand	Ertrag	Aufwand	Ertrag
3151.02.0	Unterhalt TG 620041 - Humbaur Anhänger	500.00				
3160.00	Miete und Pacht Liegenschaften	60'680.00		60'680.00		38'500.00
3161.00	Mieten, Benützungskosten Mobilien	200.00		200.00		200.00
3170.00	Reisekosten und Spesen	6'000.00		6'000.00		2'439.20
3300.60	Planmässige Abschreibungen Mobilien VV allgemeiner Haushalt	24'800.00		24'800.00		24'800.00
3510.00	Einlagen in Spezialfinanzierungen EK					41'395.13
3612.00	Entschädigungen an Gemeinden und Gemeindezweckverbände	2'890.00		2'670.00		2'730.00
4008.00	Personensteuern		260'000.00		270'000.00	283'049.04
4260.00	Rückerstattungen Dritter		3'000.00		3'000.00	18'745.35
4270.00	Bussen		500.00			560.00
4510.00	Entnahmen aus Spezialfinanzierungen des EK		97'080.00		73'950.00	
4631.00	Staatsbeiträge		14'400.00		15'500.00	14'278.65
16	Verteidigung	84'650.00	146'150.00	70'250.00	82'550.00	73'022.72
161	Militärische Verteidigung	34'800.00	123'600.00	22'000.00	60'000.00	17'491.62
1610	Militärische Verteidigung	34'800.00	123'600.00	22'000.00	60'000.00	17'491.62
3000.00	Entschädigungen, Tag- und Sitzungsgelder an Behörden und Kommissionen	400.00		400.00		324.05
3010.00	Löhne des Verwaltungs- und Betriebspersonals	5'500.00		5'500.00		7'304.87
3050.00	AG-Beiträge AHV, IV, EO, ALV, Verwaltungskosten	450.00		500.00		478.45
3052.00	AG-Beiträge an Pensionskassen	400.00		400.00		461.40
3053.00	AG-Beiträge an Unfall- und Personal-Haftpflichtversicherungen	100.00		100.00		119.85
3054.00	AG-Beiträge an Familienausgleichskasse	50.00		100.00		108.75
3055.00	AG-Beiträge an Krankentaggeldversicherungen	100.00		100.00		74.25

Funktionale Gliederung		Budget 2023		Budget 2022		Rechnung 2021	
		Aufwand	Ertrag	Aufwand	Ertrag	Aufwand	Ertrag
3100.00	Büromaterial	150.00		150.00		114.15	
3101.00	Betriebs-, Verbrauchsmaterial	2'500.00		2'500.00			
3110.00	Anschaffung Möbel und -geräte	11'000.00		8'000.00		6'817.00	
3120.00	Ver- und Entsorgungskosten	10'000.00		3'000.00			
3130.01	Telefon- und Kommunikationskosten	50.00		50.00		32.90	
3130.02	Porto- und Frachtkosten	200.00		200.00		177.05	
3130.12	Dienstleistungen Dritter	2'800.00		400.00		122.20	
3134.00	Sachversicherungsprämien	100.00		100.00		112.10	
3144.00	Unterhalt Hochbauten, Gebäude			500.00			
3151.01	Unterhalt Apparate, Maschinen, Geräte, Werkzeuge	1'000.00				1'244.60	
4610.00	Entschädigungen vom Bund		123'600.00		60'000.00		
162	Zivile Verteidigung	49'850.00	22'550.00	48'250.00	22'550.00	55'531.10	13'750.00
1620	Zivilschutz	46'800.00	22'550.00	45'200.00	22'550.00	53'424.50	13'750.00
3000.00	Entschädigungen, Tag- und Sitzungsgelder an Behörden und Kommissionen	800.00		800.00		648.25	
3050.00	AG-Beiträge AHV, IV, EO, ALV, Verwaltungskosten	80.00		80.00		49.75	
3053.00	AG-Beiträge an Unfall- und Personal-Haftpflichtversicherungen	100.00		100.00			
3054.00	AG-Beiträge an Familienausgleichskasse	20.00		20.00		11.25	
3120.01	Wasserankauf	400.00		400.00		340.45	
3120.02	Stromankauf	1'000.00		1'000.00		892.80	
3130.01	Telefonkosten	300.00		300.00		303.00	
3134.30	Gebäudeversicherungsprämien	400.00		300.00		316.15	
3144.00	Unterhalt Hochbauten, Gebäude	1'500.00				340.70	
3151.01	Unterhalt Apparate, Maschinen, Geräte					20'660.35	

Funktionale Gliederung		Budget 2023		Budget 2022		Rechnung 2021	
		Aufwand	Ertrag	Aufwand	Ertrag	Aufwand	Ertrag
3612.02	Entschädigung an Regionale Zivilschutzorganisation	22'200.00		22'200.00		18'661.80	
3701.00	Kantone und Konkordate	20'000.00		20'000.00		11'200.00	
4610.00	Entschädigungen vom Bund		2'550.00		2'550.00		2'550.00
4707.01	Durchlaufende Beiträge von privaten Haushalten		20'000.00		20'000.00		11'200.00
1627	Regionaler Führungsstab	3'050.00		3'050.00		2'106.60	
3000.00	Entschädigungen, Tag- und Sitzungsgelder an Behörden und Kommissionen	400.00		400.00		324.05	
3050.00	AG-Beiträge AHV, IV, EO, ALV, Verwaltungskosten	90.00		90.00		24.70	
3053.00	AG-Beiträge an Unfall- und Personal-Haftpflichtversicherungen	100.00		100.00			
3054.00	AG-Beiträge an Familienausgleichskasse	10.00		10.00		5.70	
3100.00	Büromaterial	50.00		50.00		4.85	
3632.03	Beitrag an den regionalen Führungsstab	2'400.00		2'400.00		1'747.30	
3	KULTUR, SPORT UND FREIZEIT, KIRCHE	325'000.00	21'500.00	265'200.00	25'000.00	251'340.29	21'242.20
31	Kulturerbe	5'000.00		5'000.00		5'000.00	
312	Denkmalpflege und Heimatschutz	5'000.00		5'000.00		5'000.00	
3120	Denkmalpflege und Heimatschutz	5'000.00		5'000.00		5'000.00	
3637.00	Beiträge an private Haushalte	5'000.00		5'000.00		5'000.00	
32	Übrige Kultur	80'900.00		74'250.00		62'404.61	
329	Übrige Kultur	80'900.00		74'250.00		62'404.61	
3290	Übrige Kultur	80'900.00		74'250.00		62'404.61	

Funktionale Gliederung		Budget 2023		Budget 2022		Rechnung 2021	
		Aufwand	Ertrag	Aufwand	Ertrag	Aufwand	Ertrag
3000.00	Entschädigungen, Tag- und Sitzungsgelder an Behörden und Kommissionen	3'300.00		3'300.00		3'094.15	
3010.00	Löhne des Verwaltungs- und Betriebspersonals	12'000.00		11'300.00		11'670.76	
3050.00	AG-Beiträge AHV, IV, EO, ALV, Verwaltungskosten	1'000.00		1'000.00		986.90	
3052.00	AG-Beiträge an Pensionskassen	900.00		900.00		801.95	
3053.00	AG-Beiträge an Unfall- und Personal-Haftpflichtversicherungen	100.00		100.00		41.75	
3054.00	AG-Beiträge an Familienausgleichskasse	300.00		300.00		224.10	
3055.00	AG-Beiträge an Krankentaggeldversicherungen	200.00		200.00		180.40	
3100.00	Büromaterial	250.00		450.00		220.95	
3102.00	Drucksachen, Publikationen, Inserate	1'000.00		300.00		585.65	
3111.01	Anschaffung Apparate, Maschinen, Geräte, Werkzeuge	6'000.00					
3130.00	Dienstleistungen Dritter	6'400.00		6'400.00		3'462.00	
3130.01	Telefon- und Kommunikationskosten	50.00		50.00		61.00	
3130.02	Porto- und Frachtkosten	350.00		850.00		342.60	
3130.06	Mitglieder- und Verbandsbeiträge	1'600.00		1'600.00		1'586.50	
3130.10	Bundesfeier	6'050.00		6'050.00		3'191.40	
3130.11	Jungbürgerfeier	2'700.00		2'700.00			
3134.00	Sachversicherungsprämien	200.00		250.00		163.90	
3160.00	Miete und Pacht Liegenschaften	300.00		300.00			
3170.00	Reisekosten und Spesen					12.00	
3636.00	Beiträge an private Organisationen ohne Erwerbszweck	38'200.00		38'200.00		35'778.60	
33	Medien	68'200.00	20'000.00	63'200.00	20'000.00	63'112.20	16'792.20
332	Massenmedien	68'200.00	20'000.00	63'200.00	20'000.00	63'112.20	16'792.20

Funktionale Gliederung		Budget 2023		Budget 2022		Rechnung 2021	
		Aufwand	Ertrag	Aufwand	Ertrag	Aufwand	Ertrag
3320	Massenmedien	68'200.00	20'000.00	63'200.00	20'000.00	63'112.20	16'792.20
3102.00	Drucksachen, Publikationen, Inserate	68'200.00		63'200.00		63'112.20	
4250.07	Verkäufe		20'000.00		20'000.00		16'792.20
34	Sport und Freizeit	170'900.00	1'500.00	122'750.00	5'000.00	120'823.48	4'450.00
341	Sport	71'800.00		23'800.00		21'311.32	
3410	Sport	71'800.00		23'800.00		21'311.32	
3632.00	Beiträge an Gemeinden und Gemeindezweckverbände	15'000.00		15'000.00		14'838.00	
3636.00	Beiträge an private Organisationen ohne Erwerbszweck	56'800.00		8'800.00		6'473.32	
342	Freizeit	99'100.00	1'500.00	98'950.00	5'000.00	99'512.16	4'450.00
3420	Freizeit	66'250.00		68'950.00		72'880.49	
3000.00	Entschädigungen, Tag- und Sitzungsgelder an Behörden und Kommissionen	1'100.00		1'100.00		941.65	
3010.00	Löhne des Verwaltungs- und Betriebspersonals	41'400.00		42'600.00		44'534.03	
3050.00	AG-Beiträge AHV, IV, EO, ALV, Verwaltungskosten	2'900.00		2'900.00		2'946.75	
3052.00	AG-Beiträge an Pensionskassen	1'100.00		1'900.00		1'105.60	
3053.00	AG-Beiträge an Unfall- und Personal-Haftpflichtversicherungen	500.00		800.00		784.40	
3054.00	AG-Beiträge an Familienausgleichskasse	700.00		800.00		668.70	
3055.00	AG-Beiträge an Krankentaggeldversicherungen	600.00		800.00		485.21	
3100.00	Büromaterial	700.00		1'050.00		680.45	
3101.00	Betriebs-, Verbrauchsmaterial	3'000.00		5'000.00		3'107.48	
3101.05	Baumaterial			1'000.00			

Funktionale Gliederung		Budget 2023		Budget 2022		Rechnung 2021	
		Aufwand	Ertrag	Aufwand	Ertrag	Aufwand	Ertrag
3111.01	Anschaffung Apparate, Maschinen, Geräte, Werkzeuge	2'000.00		1'000.00		2'330.75	
3130.01	Telefon- und Kommunikationskosten	200.00		200.00		187.90	
3130.02	Porto- und Frachtkosten	1'100.00		1'450.00		1'055.35	
3130.06	Mitglieder- und Verbandsbeiträge	100.00				85.00	
3130.80	Dienstleistungen Dritter	1'000.00		1'000.00		1'545.60	
3134.00	Sachversicherungsprämien	600.00		600.00		504.90	
3140.00	Unterhalt an Grundstücken	2'000.00				2'574.32	
3151.01	Unterhalt Apparate, Maschinen, Geräte, Werkzeuge	1'500.00		1'000.00		2'574.40	
3160.00	Miete und Pacht Liegenschaften	3'450.00		3'450.00		3'444.00	
3161.00	Mieten, Benützungskosten Mobilien	2'300.00		2'300.00		2'320.00	
3170.00	Reisekosten und Spesen					4.00	
3636.00	Beiträge an private Organisationen ohne Erwerbszweck					1'000.00	
3421	Istighofer Weiher	32'850.00	1'500.00	30'000.00	5'000.00	26'631.67	4'450.00
3010.00	Löhne des Verwaltungs- und Betriebspersonals	15'700.00		15'400.00		18'265.29	
3050.00	AG-Beiträge AHV, IV, EO, ALV, Verwaltungskosten	1'150.00		1'300.00		1'148.35	
3052.00	AG-Beiträge an Pensionskassen	800.00		900.00		886.50	
3053.00	AG-Beiträge an Unfallversicherungen	200.00		300.00		308.40	
3054.00	AG-Beiträge an Familienausgleichskasse	250.00		300.00		260.95	
3055.00	AG-Beiträge an Krankentaggeldversicherungen	200.00		300.00		190.24	
3100.00	Büromaterial	300.00		350.00		273.30	
3101.00	Betriebs-, Verbrauchsmaterial und Handelswaren	400.00		700.00		143.64	
3120.02	Stromankauf	1'000.00		1'600.00		1'005.90	
3130.00	Dienstleistungen Dritter	8'000.00		500.00			

Funktionale Gliederung		Budget 2023		Budget 2022		Rechnung 2021	
		Aufwand	Ertrag	Aufwand	Ertrag	Aufwand	Ertrag
3130.01	Telefonkosten	100.00		100.00		75.50	
3130.02	Porto	500.00		500.00		423.70	
3134.00	Sachversicherungsprämien	200.00		200.00		210.75	
3134.30	Gebäudeversicherungsprämien	100.00		100.00		83.55	
3140.00	Unterhalt an Grundstücken	1'000.00		1'000.00		885.60	
3144.00	Unterhalt Hochbauten, Gebäude	500.00		4'000.00			
3160.00	Miete und Pacht Liegenschaften	150.00		150.00		150.00	
3161.00	Mieten, Benützungskosten Anlagen	2'300.00		2'300.00		2'320.00	
4472.00	Vergütung für Benützungen Liegenschaften VV		1'500.00		5'000.00		4'450.00
4	GESUNDHEIT	701'050.00	75'000.00	682'650.00	95'000.00	554'500.20	85'762.22
41	Spitäler, Kranken- und Pflegeheime	439'600.00		433'600.00		378'472.00	
412	Kranken-, Alters- und Pflegeheime	439'600.00		433'600.00		378'472.00	
4125	Pflegefinanzierung Alters- und Pflegeheime	439'600.00		433'600.00		378'472.00	
3631.00	Beiträge an Kantone und Konkordate	439'600.00		433'600.00		378'472.00	
42	Ambulante Krankenpflege	259'350.00	75'000.00	246'950.00	95'000.00	174'297.25	85'762.22
421	Ambulante Krankenpflege	259'350.00	75'000.00	246'950.00	95'000.00	174'297.25	85'762.22
4210	Ambulante Krankenpflege	259'350.00	75'000.00	246'950.00	95'000.00	174'297.25	85'762.22
3000.00	Entschädigungen, Tag- und Sitzungsgelder an Behörden und Kommissionen	600.00		600.00		523.20	
3050.00	AG-Beiträge AHV, IV, EO, ALV, Verwaltungskosten	80.00		80.00		35.90	
3053.00	AG-Beiträge an Unfall- und Personal-Haftpflichtversicherungen	100.00		100.00		0.10	
3054.00	AG-Beiträge an Familienausgleichskasse	20.00		20.00		8.15	

Funktionale Gliederung		Budget 2023		Budget 2022		Rechnung 2021	
		Aufwand	Ertrag	Aufwand	Ertrag	Aufwand	Ertrag
3100.00	Büromaterial	50.00		50.00		7.85	
3632.01	Beitrag an regionale Spitexorganisation	227'900.00		220'000.00		144'834.55	
3632.04	Gemeindebeitrag an Hebammen	600.00		600.00		591.90	
3634.00	Beiträge an öffentliche Unternehmungen	3'000.00		1'500.00		1'568.60	
3635.02	Beiträge Langzeitpflege an private Institutionen	15'000.00		12'000.00		15'912.95	
3636.00	Beitrag Mahlzeitendienst	4'000.00		4'000.00		3'433.50	
3636.04	Kosten für Entlastungsdienste	8'000.00		8'000.00		7'380.55	
4631.00	Beiträge von Kantonen und Konkordaten		75'000.00		95'000.00		85'762.22
43	Gesundheitsprävention	2'100.00		2'100.00		1'730.95	
431	Alkohol- und Drogenprävention	800.00		800.00		667.35	
4310	Alkohol- und Drogenprävention	800.00		800.00		667.35	
3000.00	Entschädigungen, Tag- und Sitzungsgelder an Behörden und Kommissionen	600.00		600.00		523.20	
3050.00	AG-Beiträge AHV, IV, EO, ALV, Verwaltungskosten	80.00		80.00		35.90	
3053.00	AG-Beiträge an Unfall- und Personal-Haftpflichtversicherungen	100.00		100.00		0.10	
3054.00	AG-Beiträge an Familienausgleichskasse	20.00		20.00		8.15	
3636.00	Beiträge an private Organisationen ohne Erwerbszweck					100.00	
432	Übrige Krankheitsbekämpfung	1'100.00		1'100.00		867.35	
4320	Übrige Krankheitsbekämpfung	1'100.00		1'100.00		867.35	
3000.00	Entschädigungen, Tag- und Sitzungsgelder an Behörden und Kommissionen	600.00		600.00		523.20	
3050.00	AG-Beiträge AHV, IV, EO, ALV, Verwaltungskosten	80.00		80.00		35.90	

Funktionale Gliederung		Budget 2023		Budget 2022		Rechnung 2021	
		Aufwand	Ertrag	Aufwand	Ertrag	Aufwand	Ertrag
3053.00	AG-Beiträge an Unfall- und Personal-Haftpflichtversicherungen	100.00		100.00		0.10	
3054.00	AG-Beiträge an Familienausgleichskasse	20.00		20.00		8.15	
3636.00	Beiträge an private Organisationen ohne Erwerbszweck	300.00		300.00		300.00	
434	Lebensmittelkontrolle	200.00		200.00		196.25	
4340	Lebensmittelkontrolle	200.00		200.00		196.25	
3612.00	Entschädigungen an Gemeinden und Gemeindezweckverbände	200.00		200.00		196.25	
5	SOZIALE SICHERHEIT	2'368'150.00	1'067'050.00	1'886'655.00	527'200.00	1'949'555.66	784'705.30
51	Krankheit und Unfall	670'560.00	160'000.00	688'930.00	145'000.00	666'945.18	188'824.48
511	Krankenversicherung	45'560.00		43'930.00		49'367.88	
5110	Krankenversicherung	45'560.00		43'930.00		49'367.88	
3010.00	Löhne des Verwaltungs- und Betriebspersonals	30'900.00		29'200.00		35'404.86	
3050.00	AG-Beiträge AHV, IV, EO, ALV, Verwaltungskosten	2'100.00		2'000.00		2'345.25	
3052.00	AG-Beiträge an Pensionskassen	2'200.00		2'000.00		1'645.20	
3053.00	AG-Beiträge an Unfall- und Personal-Haftpflichtversicherungen	200.00		200.00		103.70	
3054.00	AG-Beiträge an Familienausgleichskasse	500.00		500.00		532.45	
3055.00	AG-Beiträge an Krankentaggeldversicherungen	400.00		500.00		439.97	
3100.00	Büromaterial	600.00		800.00		529.80	
3130.01	Telefon- und Kommunikationskosten	300.00		270.00		266.30	
3130.02	Porto- und Frachtkosten	900.00		1'150.00		821.50	
3134.00	Sachversicherungsprämien	400.00		500.00		398.85	

Funktionale Gliederung		Budget 2023		Budget 2022		Rechnung 2021	
		Aufwand	Ertrag	Aufwand	Ertrag	Aufwand	Ertrag
3910.00	Interne Verrechnung von Dienstleistungen	480.00		480.00		480.00	
3930.00	Interne Verrechnung von Betriebs- und Verwaltungskosten	6'580.00		6'330.00		6'400.00	
512	Prämienverbilligungen	625'000.00	160'000.00	645'000.00	145'000.00	617'577.30	188'824.48
5120	Prämienverbilligungen	625'000.00	160'000.00	645'000.00	145'000.00	617'577.30	188'824.48
3181.10	Abschreibung von Rückerstattungsforderungen					11'453.05	
3631.10	Prämienverbilligungsbeiträge an Kanton	400'000.00		435'000.00		376'648.15	
3631.11	Gemeindeanteil an Verlustscheinforderungen	5'000.00		5'000.00		3'895.25	
3632.00	Beiträge an Gemeinden und Gemeindezweckverbände			5'000.00			
3635.10	Kosten Aufhebung Prämienausstände	220'000.00		200'000.00		225'580.85	
4260.00	Rückerstattungen Dritter für Fallführungen						74.95
4260.02	Rückerstattungen von Gemeinden		5'000.00		5'000.00		6'482.40
4260.04	Rückerstattungen Krankenkassenprämien		70'000.00		70'000.00		93'104.63
4260.21	Rückerstattung Gemeindeanteil an Verlustscheinforderungen		5'000.00		10'000.00		1'374.80
4631.00	Staatsbeiträge		80'000.00		60'000.00		87'787.70
52	Invalidität	2'900.00		2'900.00		1'932.65	
523	Invalidenheime	2'900.00		2'900.00		1'932.65	
5230	Invalidenheime	2'900.00		2'900.00		1'932.65	
3636.00	Beiträge an private Organisationen ohne Erwerbszweck	2'900.00		2'900.00		1'932.65	
53	Alter und Hinterlassene	97'510.00	6'000.00	104'735.00	6'000.00	94'489.02	6'317.00
531	Alters- und Hinterlassenenversicherung AHV	80'690.00	6'000.00	84'680.00	6'000.00	83'908.92	6'317.00

Funktionale Gliederung		Budget 2023		Budget 2022		Rechnung 2021	
		Aufwand	Ertrag	Aufwand	Ertrag	Aufwand	Ertrag
5310	Alters- und Hinterlassenenversicherung AHV	80'690.00	6'000.00	84'680.00	6'000.00	83'908.92	6'317.00
3010.00	Löhne des Verwaltungs- und Betriebspersonals	63'300.00		67'800.00		67'656.92	
3010.09	Erstattung von Lohn des Verwaltungs- und Betriebspersonals					-1'153.60	
3050.00	AG-Beiträge AHV, IV, EO, ALV, Verwaltungskosten	4'300.00		4'500.00		4'428.65	
3052.00	AG-Beiträge an Pensionskassen	5'000.00		4'800.00		4'673.40	
3053.00	AG-Beiträge an Unfall- und Personal-Haftpflichtversicherungen	300.00		300.00		231.40	
3054.00	AG-Beiträge an Familienausgleichskasse	1'000.00		1'200.00		1'004.70	
3055.00	AG-Beiträge an Krankentaggeldversicherungen	800.00		1'200.00		997.65	
3090.00	Aus- und Weiterbildung des Personals			400.00			
3099.00	Übriger Personalaufwand	360.00		360.00		576.60	
3100.00	Büromaterial	1'000.00		700.00		1'012.40	
3130.01	Telefon- und Kommunikationskosten	250.00		250.00		279.60	
3130.02	Porto- und Frachtkosten	1'500.00		850.00		1'570.05	
3134.00	Sachversicherungsprämien	700.00		500.00		751.15	
3910.00	Interne Verrechnung von Dienstleistungen	150.00		130.00		130.00	
3930.00	Interne Verrechnung von Betriebs- und Verwaltungskosten	2'030.00		1'690.00		1'750.00	
4611.00	Entschädigungen von Kantonen und Konkordaten		6'000.00		6'000.00		6'317.00
535	Leistungen an das Alter	16'820.00		20'055.00		10'580.10	
5350	Leistungen an das Alter	16'820.00		20'055.00		10'580.10	
3000.00	Entschädigungen, Tag- und Sitzungsgelder an Behörden und Kommissionen	3'400.00		3'000.00		3'034.95	

Funktionale Gliederung		Budget 2023		Budget 2022		Rechnung 2021	
		Aufwand	Ertrag	Aufwand	Ertrag	Aufwand	Ertrag
3050.00	AG-Beiträge AHV, IV, EO, ALV, Verwaltungskosten	250.00		200.00		224.25	
3053.00	AG-Beiträge an Unfall- und Personal-Haftpflichtversicherungen			50.00			
3054.00	AG-Beiträge an Familienausgleichskasse	50.00		50.00		50.85	
3100.00	Büromaterial	60.00		75.00		45.40	
3102.00	Drucksachen, Publikationen, Inserate	1'000.00		1'000.00			
3130.00	Dienstleistungen Dritter	4'300.00		4'300.00		1'758.30	
3130.01	Telefon- und Kommunikationskosten	20.00		30.00		12.55	
3130.02	Porto- und Frachtkosten	100.00		100.00		70.30	
3134.00	Sachversicherungsprämien	40.00		50.00		33.70	
3170.00	Reisekosten und Spesen					1.80	
3636.00	Beiträge an private Organisationen ohne Erwerbszweck	5'100.00		8'200.00		2'573.00	
3637.00	Beiträge an private Haushalte	2'500.00		3'000.00		2'775.00	
54	Familie und Jugend	396'720.00	126'050.00	383'950.00	95'200.00	343'283.83	165'709.53
543	Alimentenbevorschussung und -inkasso	141'650.00	80'000.00	138'450.00	80'000.00	123'091.42	75'527.98
5430	Alimentenbevorschussung und -inkasso	141'650.00	80'000.00	138'450.00	80'000.00	123'091.42	75'527.98
3010.00	Löhne des Verwaltungs- und Betriebspersonals	37'900.00		35'900.00		35'311.00	
3050.00	AG-Beiträge AHV, IV, EO, ALV, Verwaltungskosten	2'600.00		2'400.00		2'345.75	
3052.00	AG-Beiträge an Pensionskassen	3'100.00		2'600.00		2'297.80	
3053.00	AG-Beiträge an Unfall- und Personal-Haftpflichtversicherungen	100.00		100.00		116.85	
3054.00	AG-Beiträge an Familienausgleichskasse	600.00		600.00		532.10	
3055.00	AG-Beiträge an Krankentaggeldversicherungen	500.00		600.00		483.62	
3100.00	Büromaterial	500.00		500.00		528.40	

Funktionale Gliederung		Budget 2023		Budget 2022		Rechnung 2021	
		Aufwand	Ertrag	Aufwand	Ertrag	Aufwand	Ertrag
3130.01	Telefon- und Kommunikationskosten	150.00		150.00		145.90	
3130.02	Porto- und Frachtkosten	800.00		300.00		819.50	
3134.00	Sachversicherungsprämien	400.00		300.00		392.05	
3637.00	Alimentenvorschüsse	25'000.00		25'000.00		17'840.00	
3707.00	Durchlaufende Beiträge von privaten Haushalten	70'000.00		70'000.00		62'278.45	
4290.00	Alimentenvorschüsse, Zahlungen der Schuldner		10'000.00		10'000.00		12'293.88
4707.00	Durchlaufende Beiträge von privaten Haushalten		70'000.00		70'000.00		63'234.10
544	Jugendschutz	119'300.00	46'050.00	106'500.00	15'200.00	80'447.30	85'269.55
5440	Jugendschutz	119'300.00	46'050.00	106'500.00	15'200.00	80'447.30	85'269.55
3000.00	Entschädigungen, Tag- und Sitzungsgelder an Behörden und Kommissionen	3'400.00		3'300.00		1'787.45	
3010.00	Löhne des Verwaltungs- und Betriebspersonals	1'700.00		1'700.00		1'680.00	
3010.01	Löhne Betreuungskosten Pflegekinder			33'600.00		27'020.00	
3050.00	AG-Beiträge AHV, IV, EO, ALV, Verwaltungskosten	250.00		2'500.00		2'010.85	
3053.00	AG-Beiträge an Unfall- und Personal-Haftpflichtversicherungen	100.00		100.00		49.45	
3054.00	AG-Beiträge an Familienausgleichskasse	50.00		600.00		456.15	
3101.00	Betriebs-, Verbrauchsmaterial					140.65	
3111.01	Anschaffung Apparate, Maschinen, Geräte, Werkzeuge	700.00		700.00		573.90	
3130.00	Dienstleistungen Dritter	200.00		500.00		499.40	
3132.00	Honorare externe Berater, Gutachter, Fachexperten etc.	20'000.00		40'000.00			
3151.00	Unterhalt Apparate, Maschinen, Geräte, Werkzeuge	200.00		200.00			
3170.00	Reisekosten und Spesen					49.80	
3635.20	Leistungen an Kinderschutzmassnahmen	85'000.00		15'600.00		38'257.70	

Funktionale Gliederung		Budget 2023		Budget 2022		Rechnung 2021	
		Aufwand	Ertrag	Aufwand	Ertrag	Aufwand	Ertrag
3636.00	Beiträge an private Organisationen ohne Erwerbszweck	7'700.00		7'700.00		7'921.95	
4631.80	Beitrag an Kinderschutzmassnahmen		40'850.00		10'000.00		80'069.55
4634.00	Beiträge von öffentlichen Unternehmungen		5'200.00		5'200.00		5'200.00
545	Leistungen an Familien	135'770.00		139'000.00		139'745.11	4'912.00
5450	Leistungen an Familien	60'000.00		60'000.00		59'215.00	
3632.01	Beitrag an ZV Perspektive TG	60'000.00		60'000.00		59'215.00	
5451	Kinderkrippen und Kinderhorte	75'770.00		79'000.00		80'530.11	4'912.00
3000.00	Entschädigungen, Tag- und Sitzungsgelder an Behörden und Kommissionen	2'300.00		8'000.00		8'615.80	
3010.00	Löhne des Verwaltungs- und Betriebspersonals	6'200.00		5'900.00		9'778.28	
3050.00	AG-Beiträge AHV, IV, EO, ALV, Verwaltungskosten	550.00		550.00		795.80	
3052.00	AG-Beiträge an Pensionskassen	500.00		500.00		452.40	
3053.00	AG-Beiträge an Unfall- und Personal-Haftpflichtversicherungen	100.00		100.00		27.80	
3054.00	AG-Beiträge an Familienausgleichskasse	150.00		150.00		180.95	
3055.00	AG-Beiträge an Krankentaggeldversicherungen	100.00		100.00		87.70	
3090.00	Aus- und Weiterbildung des Personals					160.00	
3100.00	Büromaterial	300.00		150.00		275.25	
3101.00	Betriebs-, Verbrauchsmaterial			100.00		70.40	
3102.00	Drucksachen, Publikationen, Inserate					496.60	
3105.00	Lebensmittel					88.90	
3130.00	Dienstleistungen Dritter					6'010.00	
3130.01	Telefon- und Kommunikationskosten	70.00		50.00		76.00	
3130.02	Porto- und Frachtkosten	500.00		500.00		427.00	

Funktionale Gliederung		Budget 2023		Budget 2022		Rechnung 2021	
		Aufwand	Ertrag	Aufwand	Ertrag	Aufwand	Ertrag
3132.00	Honorare externe Berater, Gutachter, Fachexperten etc.			1'000.00			
3134.00	Sachversicherungsprämien	200.00		100.00		204.20	
3170.00	Reisekosten und Spesen					27.10	
3636.00	Beiträge an private Organisationen ohne Erwerbszweck	64'800.00		61'800.00		52'755.93	
4240.00	Benützungsgebühren und Dienstleistungen						4'912.00
57	Sozialhilfe und Asylwesen	1'200'460.00	775'000.00	706'140.00	281'000.00	842'904.98	423'854.29
572	Wirtschaftliche Hilfe	570'000.00	291'000.00	500'000.00	221'000.00	595'665.81	336'815.94
5720	Wirtschaftliche Hilfe	500'000.00	221'000.00	500'000.00	221'000.00	544'266.35	283'264.19
3637.05	Unterstützungen an Ortsbürger	30'000.00		30'000.00		27'747.65	
3637.10	Unterstützungen an Thurgauerbürger	60'000.00		60'000.00		78'175.60	
3637.20	Unterstützungen an übrige Schweizerbürger	260'000.00		260'000.00		286'885.35	
3637.30	Unterstützungen an Ausländer	150'000.00		150'000.00		151'457.75	
4260.05	Rückvergütungen von Ortsbürgern		1'000.00		1'000.00		3'292.75
4260.10	Rückvergütungen von Thurgauerbürgern		40'000.00		40'000.00		52'572.05
4260.20	Rückvergütungen von übrigen Schweizerbürgern		60'000.00		60'000.00		77'088.42
4260.30	Rückvergütungen von Ausländern		120'000.00		120'000.00		150'310.97
5721	Freiwillige wirtschaftliche Hilfe	70'000.00	70'000.00			51'399.46	53'551.75
3637.20	Unterstützungen an übrige Schweizerbürger	70'000.00				51'399.46	
4260.20	Rückvergütungen von übrigen Schweizerbürgern		70'000.00				53'551.75
573	Asylwesen	486'070.00	484'000.00	71'550.00	60'000.00	117'581.22	87'038.35
5730	Asylwesen	82'250.00	70'000.00	71'550.00	60'000.00	117'581.22	87'038.35
3010.00	Löhne des Verwaltungs- und Betriebspersonals	10'000.00		9'500.00		9'270.68	

Funktionale Gliederung		Budget 2023		Budget 2022		Rechnung 2021	
		Aufwand	Ertrag	Aufwand	Ertrag	Aufwand	Ertrag
3050.00	AG-Beiträge AHV, IV, EO, ALV, Verwaltungskosten	700.00		600.00		615.85	
3052.00	AG-Beiträge an Pensionskassen	800.00		700.00		543.20	
3053.00	AG-Beiträge an Unfall- und Personal-Haftpflichtversicherungen	100.00		100.00		30.15	
3054.00	AG-Beiträge an Familienausgleichskasse	200.00		200.00		139.60	
3055.00	AG-Beiträge an Krankentaggeldversicherungen	200.00		200.00		133.29	
3130.01	Telefon- und Kommunikationskosten	50.00		50.00		38.20	
3134.00	Sachversicherungsprämien	200.00		200.00		102.95	
3635.01	Beiträge an private Institutionen					12'960.00	
3637.00	Beiträge an Asylbewerber	70'000.00		60'000.00		93'747.30	
4611.00	Rückerstattungen des Kantons		70'000.00		60'000.00		87'038.35
5732	Asylwesen Schutzstatus S	403'820.00	414'000.00				
3010.00	Löhne des Verwaltungs- und Betriebspersonals	6'000.00					
3050.00	AG-Beiträge AHV, IV, EO, ALV, Verwaltungskosten	400.00					
3053.00	AG-Beiträge an Unfallversicherungen	20.00					
3054.00	AG-Beiträge an Familienausgleichskasse	100.00					
3110.00	Anschaffung Mobiliar	12'000.00					
3130.00	Dienstleistungen Dritter	1'000.00					
3160.00	Miete und Pacht Liegenschaften	108'000.00					
3637.30	Unterstützung an Schutzbedürftige S (GP1)	276'300.00					
4631.30	Staatsbeitrag für Schutzbedürftige S (GP1)		414'000.00				
579	Übrige Fürsorge	144'390.00		134'590.00		129'657.95	
5790	Übrige Fürsorge	144'390.00		134'590.00		129'657.95	

Funktionale Gliederung		Budget 2023		Budget 2022		Rechnung 2021	
		Aufwand	Ertrag	Aufwand	Ertrag	Aufwand	Ertrag
3000.00	Entschädigungen, Tag- und Sitzungsgelder an Behörden und Kommissionen	1'700.00		1'800.00		3'288.50	
3010.00	Löhne des Verwaltungs- und Betriebspersonals	83'800.00		79'200.00		78'121.25	
3050.00	AG-Beiträge AHV, IV, EO, ALV, Verwaltungskosten	5'800.00		5'300.00		5'296.00	
3052.00	AG-Beiträge an Pensionskassen	6'800.00		5'900.00		5'264.00	
3053.00	AG-Beiträge an Unfall- und Personal-Haftpflichtversicherungen	300.00		300.00		258.65	
3054.00	AG-Beiträge an Familienausgleichskasse	1'300.00		1'500.00		1'202.15	
3055.00	AG-Beiträge an Krankentaggeldversicherungen	1'100.00		1'400.00		1'050.75	
3090.00	Aus- und Weiterbildung des Personals	800.00		3'000.00		1'080.00	
3091.00	Personalwerbung					560.45	
3099.00	Übriger Personalaufwand	660.00		560.00		1'043.20	
3100.00	Büromaterial	1'400.00		1'100.00		1'356.95	
3103.00	Fachliteratur, Zeitschriften	300.00				251.60	
3130.00	Dienstleistungen Dritter					173.70	
3130.01	Telefon- und Kommunikationskosten	350.00		250.00		336.40	
3130.02	Porto- und Frachtkosten	1'900.00		1'200.00		1'889.35	
3130.06	Mitglieder- und Verbandsbeiträge	1'950.00		810.00		810.00	
3132.00	Honorare externe Berater, Gutachter, Fachexperten etc.	8'000.00		5'000.00		13'738.80	
3134.00	Sachversicherungsprämien	900.00		650.00		903.90	
3170.00	Reisekosten und Spesen	200.00		200.00		62.30	
3636.00	Beiträge an private Organisationen ohne Erwerbszweck	14'150.00		14'150.00		500.00	
3910.00	Interne Verrechnung von Dienstleistungen	870.00		860.00		860.00	
3930.00	Interne Verrechnung von Betriebs- und Verwaltungskosten	12'110.00		11'410.00		11'610.00	

Funktionale Gliederung		Budget 2023		Budget 2022		Rechnung 2021	
		Aufwand	Ertrag	Aufwand	Ertrag	Aufwand	Ertrag
6	VERKEHR UND NACHRICHTENÜBERMITTLUNG	1'508'250.00	263'870.00	1'406'480.00	263'870.00	1'480'275.66	296'959.15
61	Strassenverkehr	1'508'250.00	263'870.00	1'406'480.00	263'870.00	1'480'275.66	296'959.15
613	Kantonsstrassen, übrige	122'500.00	32'600.00	122'500.00	32'600.00	122'465.90	32'565.90
6130	Kantonsstrassen, übrige	122'500.00	32'600.00	122'500.00	32'600.00	122'465.90	32'565.90
3141.00	Unterhalt Strassen / Verkehrswege	32'600.00		32'600.00		32'565.90	
3300.10	Planmässige Abschreibungen Strassen / Verkehrswege VV allgemeiner Haushalt	89'900.00		89'900.00		89'900.00	
4611.00	Rückerstattung des Kantons		32'600.00		32'600.00		32'565.90
615	Gemeindestrassen	1'085'150.00	201'700.00	983'380.00	201'700.00	1'063'832.12	239'193.25
6150	Gemeindestrassen	1'058'630.00	164'700.00	956'110.00	164'700.00	1'040'654.20	201'978.25
3000.00	Entschädigungen, Tag- und Sitzungsgelder an Behörden und Kommissionen	800.00		1'400.00		666.00	
3010.00	Löhne des Verwaltungs- und Betriebspersonals	125'500.00		125'900.00		136'333.35	
3050.00	AG-Beiträge AHV, IV, EO, ALV, Verwaltungskosten	8'600.00		10'300.00		9'280.70	
3050.09	Erstattung von AG-Beiträgen AHV, IV, EO, ALV, Verwaltungskosten					-1'564.05	
3052.00	AG-Beiträge an Pensionskassen	7'400.00		8'000.00		8'158.65	
3053.00	AG-Beiträge an Unfall- und Personal-Haftpflichtversicherungen	1'200.00		1'900.00		2'099.65	
3054.00	AG-Beiträge an Familienausgleichskasse	1'900.00		2'300.00		2'106.25	
3055.00	AG-Beiträge an Krankentaggeldversicherungen	1'700.00		2'100.00		1'528.24	
3090.00	Aus- und Weiterbildung des Personals	3'400.00		3'400.00		2'831.10	
3091.00	Personalwerbung					3'295.00	

Funktionale Gliederung	Budget 2023		Budget 2022		Rechnung 2021	
	Aufwand	Ertrag	Aufwand	Ertrag	Aufwand	Ertrag
3099.00	Übriger Personalaufwand	1'400.00		1'650.00		3'701.35
3100.00	Büromaterial	2'400.00		2'400.00		3'496.90
3101.00	Betriebs-, Verbrauchsmaterial	10'000.00		10'000.00		10'515.36
3101.01	Salz, Splitt für den Winterdienst	12'000.00		12'000.00		16'681.67
3101.02	Treibstoffe	12'000.00		12'000.00		12'410.95
3101.03	Signalisationsmaterial	4'000.00		4'000.00		3'891.20
3101.06	Hausnummern, Strassenbezeichnungstafeln	1'000.00		2'000.00		389.90
3102.00	Drucksachen, Publikationen, Inserate	1'500.00		1'500.00		1'359.65
3111.00	Anschaffung Apparate, Maschinen, Geräte, Werkzeuge	3'000.00		3'000.00		17'465.74
3112.00	Anschaffung Dienstkleider	4'000.00		4'000.00		5'993.44
3120.01	Ver- und Entsorgungskosten	75'700.00		75'700.00		75'635.10
3120.02	Strom für Strassenbeleuchtungen und Heizung von Verkehrsspiegeln	42'000.00		33'000.00		34'415.50
3120.04	Entsorgungskosten					2'000.00
3130.01	Telefon- und Kommunikationskosten	900.00		1'000.00		866.70
3130.02	Porto- und Frachtkosten	3'300.00		3'300.00		3'179.25
3130.06	Mitglieder- und Verbandsbeiträge	900.00		800.00		855.65
3130.07	Vermessung und Vermarkung von Strassengebiet	3'000.00		3'000.00		2'805.35
3132.00	Honorare externe Berater, Gutachter, Fachexperten etc.	24'500.00		4'500.00		17'072.95
3134.00	Sachversicherungsprämien	2'200.00		2'200.00		3'078.20
3141.00	Unterhalt Strassen / Verkehrswege	60'000.00		60'000.00		46'863.89
3141.10	Winterdienst	20'000.00		25'000.00		33'568.44
3141.20	Strassenreinigung	27'000.00		27'000.00		12'509.74
3141.30	Strassenbeleuchtungen und Strassensignale, Verkehrsspiegel	45'000.00		45'000.00		111'930.15

Funktionale Gliederung	Budget 2023		Budget 2022		Rechnung 2021	
	Aufwand	Ertrag	Aufwand	Ertrag	Aufwand	Ertrag
3141.70	Verkehrsberuhigungsmassnahmen	80'000.00		20'000.00		
3151.01	Unterhalt Apparate, Maschinen, Geräte, Werkzeuge	5'000.00		5'000.00		9'627.80
3151.03.0	Unterhalt Fahrzeuge Verbrauchsmaterial	3'000.00		3'000.00		3'081.35
3151.03.0	Unterhalt TG 4537 - Still R70-30 - Stapler	1'380.00		1'380.00		1'286.65
3151.03.0	Unterhalt TG 9380 - Urban-Sweeper S 2.0 - Putzmaschine	3'080.00		2'780.00		5'123.10
3151.03.0	Unterhalt TG 31573 - Hansa APZ 1003	5'130.00		5'130.00		4'655.80
3151.03.0	Unterhalt TG 217516 - Hako Citymaster 600	2'750.00		2'750.00		4'167.11
3151.03.0	Unterhalt TG 43686 - Piaggio Porte 1.3	1'820.00		1'950.00		1'280.49
3151.03.0	Unterhalt TG 54513 - Hansa APZ L 1003 (neu)	4'770.00		4'790.00		6'450.17
3151.03.0	Unterhalt TG 107506 - Nissan Navara KC 4WD	2'260.00		2'260.00		4'165.96
3151.03.0	Unterhalt TG 1377 - Compair DLT Anhänger	500.00		500.00		36.00
3151.03.0	Unterhalt TG 600334 - Rubag GTA Anhänger					250.00
3170.00	Reisekosten und Spesen					37.80
3300.10	Planmässige Abschreibungen Strassen / Verkehrswege VV allgemeiner Haushalt	380'000.00		356'000.00		352'800.00
3300.60	Planmässige Abschreibungen Mobilien VV allgemeiner Haushalt	50'000.00		50'000.00		49'900.00
3910.00	Interne Verrechnung von Dienstleistungen	850.00		860.00		860.00
3930.00	Interne Verrechnung von Betriebs- und Verwaltungskosten	11'790.00		11'360.00		11'510.00
4030.00	Strassenverkehrssteuern		130'000.00		130'000.00	131'414.00
4240.00	Benützungsgebühren und Dienstleistungen					596.50
4250.00	Verkäufe					12'500.00
4260.00	Rückerstattungen Dritter					21'930.85
4260.35	Rückerstattungen Dritter für Winterdienst		5'000.00		5'000.00	4'681.50
4611.00	Entschädigungen von Kantonen und Konkordaten		14'700.00		14'700.00	15'855.40

Funktionale Gliederung		Budget 2023		Budget 2022		Rechnung 2021	
		Aufwand	Ertrag	Aufwand	Ertrag	Aufwand	Ertrag
4980.00	Interne Übertragungen		15'000.00		15'000.00		15'000.00
6155	Hundewesen	26'520.00	37'000.00	27'270.00	37'000.00	23'177.92	37'215.00
3000.00	Entschädigungen, Tag- und Sitzungsgelder an Behörden und Kommissionen	500.00		500.00		338.40	
3010.00	Löhne des Verwaltungs- und Betriebspersonals	13'800.00		14'100.00		14'140.77	
3050.00	AG-Beiträge AHV, IV, EO, ALV, Verwaltungskosten	1'000.00		1'100.00		921.70	
3052.00	AG-Beiträge an Pensionskassen	900.00		900.00		790.80	
3053.00	AG-Beiträge an Unfall- und Personal-Haftpflichtversicherungen	100.00		200.00		135.65	
3054.00	AG-Beiträge an Familienausgleichskasse	200.00		300.00		208.90	
3055.00	AG-Beiträge an Krankentaggeldversicherungen	200.00		300.00		181.95	
3101.07	Material für Hundetoiletten und Robidog	6'000.00		6'000.00		3'875.55	
3111.01	Anschaffung Robidogbehälter	3'000.00		3'000.00		1'908.35	
3130.01	Telefon- und Kommunikationskosten	100.00		100.00		59.85	
3130.02	Porto- und Frachtkosten	400.00		500.00		336.00	
3910.00	Interne Verrechnung von Dienstleistungen	30.00		20.00		20.00	
3930.00	Interne Verrechnung von Betriebs- und Verwaltungskosten	290.00		250.00		260.00	
4033.00	Hundesteuern		37'000.00		37'000.00		37'215.00
62	Öffentlicher Verkehr	300'600.00	29'570.00	300'600.00	29'570.00	293'977.64	25'200.00
621	Bahninfrastruktur	600.00		600.00		600.00	
6210	Bahninfrastruktur	600.00		600.00		600.00	
3160.00	Miete und Pacht Liegenschaften	600.00		600.00		600.00	
622	Regionalverkehr	272'000.00		272'000.00		265'145.00	

Funktionale Gliederung		Budget 2023		Budget 2022		Rechnung 2021	
		Aufwand	Ertrag	Aufwand	Ertrag	Aufwand	Ertrag
6220	Regionalverkehr	272'000.00		272'000.00		265'145.00	
3631.00	Beiträge an Kantone und Konkordate	272'000.00		272'000.00		265'145.00	
629	Übriger öffentlicher Verkehr	28'000.00	29'570.00	28'000.00	29'570.00	28'232.64	25'200.00
6290	Übriger öffentlicher Verkehr	28'000.00	29'570.00	28'000.00	29'570.00	28'232.64	25'200.00
3199.00	Übriger Betriebsaufwand	28'000.00		28'000.00		28'232.64	
4250.00	Verkäufe		29'570.00		29'570.00		25'200.00
7	UMWELTSCHUTZ UND RAUMORDNUNG	1'786'100.00	1'522'400.00	1'735'140.00	1'498'770.00	2'021'227.83	1'756'685.24
71	Wasserversorgung	833'300.00	827'300.00	805'200.00	798'200.00	894'328.14	889'131.79
710	Wasserversorgung	833'300.00	827'300.00	805'200.00	798'200.00	894'328.14	889'131.79
7100	Wasserversorgung	6'000.00		7'000.00		5'196.35	
3143.08	Unterhalt Brunnen	1'000.00		2'000.00		196.35	
3980.00	Interne Übertragungen	5'000.00		5'000.00		5'000.00	
7101	Wasserwerk [Gemeindebetrieb]	827'300.00	827'300.00	798'200.00	798'200.00	889'131.79	889'131.79
3000.00	Entschädigungen, Tag- und Sitzungsgelder an Behörden und Kommissionen	800.00		1'400.00		666.00	
3010.00	Löhne des Verwaltungs- und Betriebspersonals	101'300.00		99'200.00		111'856.13	
3050.00	AG-Beiträge AHV, IV, EO, ALV, Verwaltungskosten	7'000.00		8'300.00		7'173.40	
3052.00	AG-Beiträge an Pensionskassen	6'300.00		6'700.00		6'709.05	
3053.00	AG-Beiträge an Unfall- und Personal-Haftpflichtversicherungen	900.00		1'300.00		1'424.10	
3054.00	AG-Beiträge an Familienausgleichskasse	1'500.00		1'800.00		1'628.20	
3055.00	AG-Beiträge an Krankentaggeldversicherungen	1'400.00		1'700.00		1'255.57	

Funktionale Gliederung		Budget 2023		Budget 2022		Rechnung 2021	
		Aufwand	Ertrag	Aufwand	Ertrag	Aufwand	Ertrag
3090.00	Aus- und Weiterbildung des Personals	2'000.00		2'000.00			
3099.00	Übriger Personalaufwand	200.00		200.00		136.60	
3100.00	Büromaterial	1'850.00		1'850.00		1'563.32	
3101.00	Betriebs-, Verbrauchsmaterial	5'000.00		5'000.00		2'323.01	
3102.00	Drucksachen, Publikationen, Inserate	300.00		300.00			
3111.00	Anschaffung Apparate, Maschinen, Geräte, Werkzeuge	4'000.00		4'000.00		2'291.55	
3111.02	Anschaffung Wasserzähler	2'000.00		2'000.00		985.00	
3118.00	Kommunalportal	2'700.00		2'500.00		2'700.00	
3120.01	Wasserankauf	63'000.00		63'000.00		65'936.29	
3120.05	Energie Pumpanlagen	16'000.00		13'000.00		12'032.37	
3130.01	Telefon- und Kommunikationskosten	2'000.00		2'500.00		1'930.71	
3130.02	Porto- und Frachtkosten	500.00		700.00		493.41	
3130.06	Mitglieder- und Verbandsbeiträge	1'600.00		1'600.00		1'603.59	
3132.00	Honorare externe Berater, Gutachter, Fachexperten etc.	3'000.00		3'000.00		11'191.32	
3132.01	Honorar Leitungskataster	10'000.00		10'000.00		13'736.95	
3132.06	Trinkwasseruntersuch	8'600.00		8'600.00		7'716.45	
3133.00	Informatik-Nutzungsaufwand	7'350.00		7'150.00		7'331.58	
3134.00	Sachversicherungsprämien	4'800.00		2'300.00		4'777.75	
3134.30	Gebäudeversicherungsprämie	400.00		400.00		385.35	
3143.01	Unterhalt Reservoire, Pumpstationen, Quelfassungen	11'500.00		11'500.00		12'032.97	
3143.02	Unterhalt Hydranten	20'000.00		20'000.00		18'219.34	
3143.03	Unterhalt Leitungsnetz	120'000.00		180'000.00		102'637.14	
3170.00	Reisekosten und Spesen	500.00		500.00		8.90	
3181.00	Tatsächliche Forderungsverluste					0.75	

Funktionale Gliederung		Budget 2023		Budget 2022		Rechnung 2021	
		Aufwand	Ertrag	Aufwand	Ertrag	Aufwand	Ertrag
3192.00	Abgeltung von Rechten	3'500.00		3'500.00		5'501.30	
3300.31	Planmässige Abschreibungen übrige Tiefbauten VV Eigenwirtschaftsbetriebe	320'000.00		234'500.00		225'905.65	
3409.00	Übrige Passivzinsen	10'900.00		8'300.00		2'804.60	
3510.00	Einlagen in Spezialfinanzierungen EK	80'660.00		83'920.00		248'523.44	
3612.00	Entschädigungen an Gemeinden und Gemeindezweckverbände	5'740.00		5'480.00		5'650.00	
4240.20	Grundgebühren		415'600.00		409'500.00		451'707.81
4240.42	Mengengebühr Wasser		385'000.00		362'000.00		419'311.64
4260.00	Rückerstattungen Dritter		20'000.00		20'000.00		11'212.34
4660.71	Planmässige Auflösung passivierter Investitionsbeiträge von priv. Haushalten		6'700.00		6'700.00		6'900.00
72	Abwasserbeseitigung	482'500.00	482'500.00	473'400.00	473'400.00	598'152.57	598'152.57
720	Abwasserbeseitigung	482'500.00	482'500.00	473'400.00	473'400.00	598'152.57	598'152.57
7201	Abwasserbeseitigung [Gemeindebetrieb]	482'500.00	482'500.00	473'400.00	473'400.00	598'152.57	598'152.57
3000.00	Entschädigungen, Tag- und Sitzungsgelder an Behörden und Kommissionen	800.00		1'400.00		666.00	
3010.00	Löhne des Verwaltungs- und Betriebspersonals	58'100.00		56'000.00		60'262.88	
3050.00	AG-Beiträge AHV, IV, EO, ALV, Verwaltungskosten	4'000.00		4'400.00		3'941.55	
3052.00	AG-Beiträge an Pensionskassen	4'000.00		4'000.00		3'983.95	
3053.00	AG-Beiträge an Unfall- und Personal- Haftpflichtversicherungen	400.00		600.00		564.65	
3054.00	AG-Beiträge an Familienausgleichskasse	900.00		1'000.00		894.90	
3055.00	AG-Beiträge an Krankentaggeldversicherungen	800.00		1'000.00		723.71	
3099.00	Übriger Personalaufwand	200.00		200.00		136.60	
3100.00	Büromaterial	900.00		1'050.00		846.52	

Funktionale Gliederung		Budget 2023		Budget 2022		Rechnung 2021	
		Aufwand	Ertrag	Aufwand	Ertrag	Aufwand	Ertrag
3111.01	Anschaffung Apparate, Maschinen, Geräte, Werkzeuge	2'000.00		2'000.00		16'005.57	
3118.00	Kommunalportal	2'700.00		2'500.00		2'700.00	
3120.05	Energie Pumpanlagen	1'200.00		1'000.00		855.33	
3130.00	Dienstleistungen Dritter	20'000.00		45'000.00		38'097.91	
3130.01	Telefon- und Kommunikationskosten	400.00		760.00		393.80	
3130.02	Porto- und Frachtkosten	500.00		800.00		493.41	
3132.01	Honorare Leitungskataster	10'000.00		10'000.00		15'097.16	
3133.00	Informatik-Nutzungsaufwand	5'400.00		5'200.00		5'401.12	
3134.00	Sachversicherungsprämien	700.00		600.00		676.45	
3143.10	Unterhalt Abwasserentsorgung	30'000.00		30'000.00		5'138.91	
3151.01	Unterhalt Apparate, Maschinen, Geräte, Werkzeuge	5'000.00		10'000.00		4'969.23	
3170.00	Reisekosten und Spesen					8.90	
3192.00	Abgeltung von Rechten					2'138.25	
3300.31	Planmässige Abschreibungen übrige Tiefbauten VV Eigenwirtschaftsbetriebe	53'500.00		45'000.00		54'757.59	
3510.00	Einlagen in Spezialfinanzierungen EK	71'260.00		41'410.00		172'802.07	
3612.00	Entschädigungen an Gemeinden und Gemeindezweckverbände	5'740.00		5'480.00		5'650.00	
3632.11	Anteil Betriebskosten ARA	204'000.00		204'000.00		200'946.11	
4240.00	Benützungsgebühren und Dienstleistungen		30'300.00		30'300.00		30'237.60
4240.20	Grundgebühren		109'400.00		108'500.00		109'324.78
4240.41	Mengengebühr Abwasser		325'700.00		317'500.00		439'727.14
4260.00	Rückerstattungen Dritter						1'663.05
4660.71	Planmässige Auflösung passivierter Investitionsbeiträge von priv. Haushalten		17'100.00		17'100.00		17'200.00
73	Abfallwirtschaft	204'100.00	195'600.00	200'870.00	192'370.00	253'574.53	237'757.78

Funktionale Gliederung		Budget 2023		Budget 2022		Rechnung 2021	
		Aufwand	Ertrag	Aufwand	Ertrag	Aufwand	Ertrag
730	Abfallwirtschaft	204'100.00	195'600.00	200'870.00	192'370.00	253'574.53	237'757.78
7300	Abfallwirtschaft	8'500.00		8'500.00		15'816.75	
3111.01	Anschaffung Apparate, Maschinen, Geräte, Werkzeuge					7'365.60	
3130.00	Dienstleistungen Dritter	3'500.00		3'500.00		3'451.15	
3980.00	Interne Übertragungen	5'000.00		5'000.00		5'000.00	
7301	Abfallwirtschaft [Gemeindebetrieb]	195'600.00	195'600.00	192'370.00	192'370.00	237'757.78	237'757.78
3000.00	Entschädigungen, Tag- und Sitzungsgelder an Behörden und Kommissionen	600.00		700.00		601.50	
3010.00	Löhne des Verwaltungs- und Betriebspersonals	49'300.00		48'400.00		51'322.77	
3050.00	AG-Beiträge AHV, IV, EO, ALV, Verwaltungskosten	3'400.00		3'500.00		3'389.30	
3052.00	AG-Beiträge an Pensionskassen	3'300.00		3'300.00		3'201.25	
3053.00	AG-Beiträge an Unfall- und Personal-Haftpflichtversicherungen	300.00		500.00		437.85	
3054.00	AG-Beiträge an Familienausgleichskasse	800.00		900.00		768.20	
3055.00	AG-Beiträge an Krankentaggeldversicherungen	700.00		900.00		661.89	
3099.00	Übriger Personalaufwand	200.00		200.00		136.60	
3100.00	Büromaterial	850.00		850.00		721.40	
3101.00	Betriebs-, Verbrauchsmaterial	500.00		1'500.00		802.09	
3102.00	Drucksachen, Publikationen, Inserate	1'000.00		1'000.00		1'979.65	
3111.01	Anschaffung Apparate, Maschinen, Geräte, Werkzeuge	35'000.00		31'000.00		43'675.58	
3120.04	Entsorgungskosten	16'700.00		16'550.00		10'272.88	
3130.00	Dienstleistungen Dritter	55'600.00		55'600.00		71'013.15	
3130.01	Telefon- und Kommunikationskosten	430.00		430.00		410.89	
3130.02	Porto- und Frachtkosten	900.00		900.00		798.24	

Funktionale Gliederung		Budget 2023		Budget 2022		Rechnung 2021	
		Aufwand	Ertrag	Aufwand	Ertrag	Aufwand	Ertrag
3130.31	Entsorgungs-/Recyclingkosten	1'000.00		1'500.00		737.10	
3132.00	Honorare externe Berater, Gutachter, Fachexperten etc.					20'600.32	
3133.00	Informatik-Nutzungsaufwand	5'400.00		5'200.00		5'401.11	
3134.00	Sachversicherungsprämien	700.00		600.00		655.80	
3151.01	Unterhalt Apparate, Maschinen, Geräte, Werkzeuge	1'000.00		1'000.00		1'156.36	
3160.00	Miete und Pacht Liegenschaften	2'320.00		2'320.00		2'200.00	
3170.00	Reisekosten und Spesen	150.00		150.00		8.85	
3192.00	Abgeltung von Rechten					1'375.00	
3300.31	Planmässige Abschreibungen übrige Tiefbauten VV Eigenwirtschaftsbetriebe	10'900.00		11'000.00		10'900.00	
3612.00	Entschädigungen an Gemeinden und Gemeindezweckverbände	4'550.00		4'370.00		4'530.00	
4240.20	Grundgebühren		116'500.00		113'950.00		115'979.22
4250.07	Verkäufe						4'184.50
4250.12	Verkauf Containerplomben		7'000.00		8'000.00		5'974.97
4250.13	Verkauf Sperrgutmarken/KUH-BAG/Abfallsäcke		300.00		300.00		380.69
4260.00	Rückerstattungen Dritter		13'000.00		12'000.00		25'959.03
4260.36	Rückerstattungen Kehrichtverband		48'000.00		48'000.00		47'352.00
4510.00	Entnahmen aus Spezialfinanzierungen des EK		10'800.00		10'120.00		37'927.37
74	Verbauungen	266'200.00	17'000.00	255'670.00	34'800.00	275'172.59	31'643.10
741	Gewässerverbauungen	91'300.00		93'500.00	20'000.00	67'957.66	
7410	Gewässerverbauungen	91'300.00		93'500.00	20'000.00	67'957.66	
3000.00	Entschädigungen, Tag- und Sitzungsgelder an Behörden und Kommissionen	400.00		700.00		333.00	
3010.00	Löhne des Verwaltungs- und Betriebspersonals	10'100.00		10'800.00		11'083.77	

Funktionale Gliederung		Budget 2023		Budget 2022		Rechnung 2021	
		Aufwand	Ertrag	Aufwand	Ertrag	Aufwand	Ertrag
3050.00	AG-Beiträge AHV, IV, EO, ALV, Verwaltungskosten	750.00		1'100.00		735.60	
3052.00	AG-Beiträge an Pensionskassen	500.00		600.00		434.40	
3053.00	AG-Beiträge an Unfall- und Personal-Haftpflichtversicherungen	200.00		200.00		187.40	
3054.00	AG-Beiträge an Familienausgleichskasse	150.00		200.00		164.90	
3055.00	AG-Beiträge an Krankentaggeldversicherungen	200.00		200.00		116.43	
3100.00	Büromaterial	200.00		250.00		170.85	
3130.01	Telefon- und Kommunikationskosten	50.00		50.00		47.20	
3130.02	Porto- und Frachtkosten	300.00		350.00		265.05	
3131.00	Planungen und Projektierungen Dritter					1'433.75	
3132.00	Honorare externe Berater, Gutachter, Fachexperten etc.	36'000.00					
3134.00	Sachversicherungsprämien	150.00		150.00		126.75	
3142.00	Unterhalt Wasserbau	30'000.00		30'000.00		46'846.81	
3300.20	Planmässige Abschreibungen Wasserbau VV allgemeiner Haushalt	7'800.00		9'800.00		4'800.00	
3611.00	Entschädigungen an Kantone und Konkordate	4'500.00		39'100.00		1'211.75	
4631.00	Beiträge von Kantonen und Konkordaten				20'000.00		
77	Übriger Umweltschutz	155'280.00	17'000.00	142'580.00	14'800.00	199'003.78	31'643.10
771	Friedhof und Bestattung	155'280.00	17'000.00	142'580.00	14'800.00	199'003.78	31'643.10
7710	Friedhof und Bestattung	155'280.00	17'000.00	142'580.00	14'800.00	199'003.78	31'643.10
3000.00	Entschädigungen, Tag- und Sitzungsgelder an Behörden und Kommissionen	1'800.00		1'800.00		1'211.75	
3010.00	Löhne des Verwaltungs- und Betriebspersonals	16'800.00		16'700.00		21'370.15	
3050.00	AG-Beiträge AHV, IV, EO, ALV, Verwaltungskosten	1'200.00		1'200.00		1'166.05	

Funktionale Gliederung		Budget 2023		Budget 2022		Rechnung 2021	
		Aufwand	Ertrag	Aufwand	Ertrag	Aufwand	Ertrag
3052.00	AG-Beiträge an Pensionskassen	1'200.00		1'100.00		1'074.60	
3053.00	AG-Beiträge an Unfall- und Personal-Haftpflichtversicherungen	100.00		200.00		107.15	
3054.00	AG-Beiträge an Familienausgleichskasse	300.00		300.00		264.65	
3055.00	AG-Beiträge an Krankentaggeldversicherungen	300.00		300.00		211.79	
3099.00	Übriger Personalaufwand	300.00		300.00		300.00	
3100.00	Büromaterial	350.00		350.00		336.55	
3102.00	Drucksachen, Publikationen, Inserate	2'500.00		2'000.00		2'293.65	
3111.01	Anschaffung Apparate, Maschinen, Geräte, Werkzeuge	400.00		400.00		372.65	
3120.01	Wasserankauf	700.00		700.00		581.40	
3130.00	Dienstleistungen Dritter					899.50	
3130.01	Telefon- und Kommunikationskosten	100.00		100.00		92.95	
3130.02	Porto- und Frachtkosten	500.00		400.00		521.95	
3130.20	Kremationskosten	15'120.00		13'500.00		15'657.25	
3130.21	Bestattungskosten	50'400.00		45'000.00		62'772.95	
3134.00	Sachversicherungsprämien	250.00		250.00		257.65	
3143.00	Unterhalt übrige Tiefbauten	38'500.00		36'000.00		32'498.74	
3144.00	Unterhalt Hochbauten, Gebäude					6'997.55	
3151.01	Unterhalt Apparate, Maschinen, Geräte, Werkzeuge	200.00		200.00			
3632.30	Beitrag Gemeinde Sulgen - Friedhof Sulgen	9'000.00		9'000.00		8'598.95	
3632.31	Beitrag Gemeinde Bussnang - Friedhof Wertbühl	7'000.00		4'600.00		33'145.90	
3910.00	Interne Verrechnung von Dienstleistungen	220.00		230.00		230.00	
3930.00	Interne Verrechnung von Betriebs- und Verwaltungskosten	3'040.00		2'950.00		3'040.00	
3980.00	Interne Übertragungen	5'000.00		5'000.00		5'000.00	
4240.02	Pauschale Grabunterhaltsentschädigungen		16'000.00		12'800.00		31'000.00

Funktionale Gliederung		Budget 2023		Budget 2022		Rechnung 2021	
		Aufwand	Ertrag	Aufwand	Ertrag	Aufwand	Ertrag
4260.00	Rückerstattungen Dritter		1'000.00		2'000.00		643.10
79	Raumordnung	19'620.00		19'590.00		8'211.15	
790	Raumordnung	19'620.00		19'590.00		8'211.15	
7900	Raumordnung	19'620.00		19'590.00		8'211.15	
3000.00	Entschädigungen, Tag- und Sitzungsgelder an Behörden und Kommissionen	2'200.00		2'300.00		1'638.05	
3050.00	AG-Beiträge AHV, IV, EO, ALV, Verwaltungskosten	160.00		160.00		115.20	
3053.00	AG-Beiträge an Unfall- und Personal-Haftpflichtversicherungen	100.00		100.00			
3054.00	AG-Beiträge an Familienausgleichskasse	40.00		40.00		26.30	
3100.00	Büromaterial	50.00		50.00		24.50	
3102.00	Drucksachen, Publikationen, Inserate					325.35	
3130.01	Telefon- und Kommunikationskosten	50.00		50.00		6.80	
3130.02	Porto- und Frachtkosten	50.00		50.00		38.10	
3131.00	Planungen und Projektierungen Dritter	11'000.00		11'000.00		2'324.15	
3134.00	Sachversicherungsprämien	50.00		50.00		18.20	
3170.00	Reisekosten und Spesen					1.50	
3320.90	Planmässige Abschreibungen übrige immaterielle Anlagen allgemeiner Haushalt	1'000.00		1'000.00		900.00	
3632.00	Beiträge an Gemeinden und Gemeindezweckverbände	4'000.00		4'000.00		1'973.00	
3910.00	Interne Verrechnung von Dienstleistungen	70.00		60.00		60.00	
3930.00	Interne Verrechnung von Betriebs- und Verwaltungskosten	850.00		730.00		760.00	
8	VOLKSWIRTSCHAFT	621'610.00	740'365.00	507'150.00	623'355.00	505'180.07	615'165.95

Funktionale Gliederung		Budget 2023		Budget 2022		Rechnung 2021	
		Aufwand	Ertrag	Aufwand	Ertrag	Aufwand	Ertrag
81	Landwirtschaft	33'150.00	1'000.00	32'950.00	1'000.00	32'380.00	
812	Strukturverbesserung	20'100.00		20'100.00		20'055.80	
8120	Landwirtschaftliche Strukturverbesserungen	20'100.00		20'100.00		20'055.80	
3636.00	Beiträge an private Organisationen ohne Erwerbszweck	20'100.00		20'100.00		20'055.80	
814	Produktionsverbesserung Pflanzen	13'050.00	1'000.00	12'850.00	1'000.00	12'324.20	
8140	Produktionsverbesserung Pflanzen	13'050.00	1'000.00	12'850.00	1'000.00	12'324.20	
3000.00	Entschädigungen, Tag- und Sitzungsgelder an Behörden und Kommissionen	2'000.00		2'000.00		1'580.00	
3100.00	Büromaterial	50.00		50.00		23.65	
3130.01	Telefon- und Kommunikationskosten	50.00		50.00		7.95	
3130.02	Porto- und Frachtkosten	100.00		100.00		36.75	
3134.00	Sachversicherungsprämien	50.00		50.00		21.35	
3170.00	Reisekosten und Spesen	600.00		400.00		600.00	
3631.00	Beiträge an Kantone und Konkordate	6'000.00		6'000.00		5'919.00	
3636.00	Beiträge an private Organisationen ohne Erwerbszweck	4'200.00		4'200.00		4'135.50	
4631.00	Beiträge vom Kanton		1'000.00		1'000.00		
82	Forstwirtschaft	16'100.00		15'750.00		17'347.20	
820	Forstwirtschaft	16'100.00		15'750.00		17'347.20	
8209	Gemeinwirtschaftliche Forstleistungen	16'100.00		15'750.00		17'347.20	
3631.00	Beiträge an Kantone und Konkordate	16'100.00		15'750.00		17'347.20	

Funktionale Gliederung		Budget 2023		Budget 2022		Rechnung 2021	
		Aufwand	Ertrag	Aufwand	Ertrag	Aufwand	Ertrag
83	Jagd und Fischerei	2'090.00	3'645.00	2'190.00	3'645.00	1'774.95	3'640.68
830	Jagd und Fischerei	2'090.00	3'645.00	2'190.00	3'645.00	1'774.95	3'640.68
8300	Jagd und Fischerei	2'090.00	3'645.00	2'190.00	3'645.00	1'774.95	3'640.68
3000.00	Entschädigungen, Tag- und Sitzungsgelder an Behörden und Kommissionen	500.00		500.00		338.40	
3050.00	AG-Beiträge AHV, IV, EO, ALV, Verwaltungskosten	90.00		90.00			
3053.00	AG-Beiträge an Unfall- und Personal-Haftpflichtversicherungen			100.00			
3054.00	AG-Beiträge an Familienausgleichskasse	10.00		10.00			
3100.00	Büromaterial	50.00		50.00		5.05	
3130.06	Mitglieder- und Verbandsbeiträge	60.00		60.00		60.00	
3601.00	Ertragsanteile an Kanton	1'160.00		1'160.00		1'157.40	
3602.00	Ertragsanteile an Gemeinden	220.00		220.00		214.10	
4100.01	Jagdgesellschaft und angrenzende Gemeinden		3'085.00		3'085.00		3'080.68
4100.02	Pächter und angrenzende Gemeinden		560.00		560.00		560.00
85	Industrie, Gewerbe, Handel	2'150.00		5'150.00			
850	Industrie, Gewerbe, Handel	2'150.00		5'150.00			
8500	Industrie, Gewerbe, Handel	2'150.00		5'150.00			
3635.00	Beiträge an private Unternehmungen	2'150.00		5'150.00			
86	Banken und Versicherungen		100'000.00		100'000.00		98'035.00
860	Banken und Versicherungen		100'000.00		100'000.00		98'035.00

Funktionale Gliederung		Budget 2023		Budget 2022		Rechnung 2021	
		Aufwand	Ertrag	Aufwand	Ertrag	Aufwand	Ertrag
8600	Banken und Versicherungen		100'000.00		100'000.00		98'035.00
4604.00	Anteile an Erträgen öffentlicher Unternehmungen		100'000.00		100'000.00		98'035.00
87	Brennstoffe und Energie	568'120.00	635'720.00	451'110.00	518'710.00	453'677.92	513'490.27
871	Elektrizität	565'720.00	635'720.00	448'710.00	518'710.00	451'310.32	513'490.27
8710	Elektrizität allgemein		70'000.00		70'000.00		62'179.95
4120.00	Konzessionen		70'000.00		70'000.00		62'179.95
8711	Elektrizitätswerk - Elektrizitätsnetz [Gemeindebetrieb]	377'020.00	377'020.00	280'860.00	280'860.00	282'051.60	282'051.60
3000.00	Entschädigungen, Tag- und Sitzungsgelder an Behörden und Kommissionen	2'000.00		2'000.00		1'353.25	
3010.00	Löhne des Verwaltungs- und Betriebspersonals	13'100.00		12'400.00		13'380.44	
3050.00	AG-Beiträge AHV, IV, EO, ALV, Verwaltungskosten	1'100.00		900.00		907.10	
3052.00	AG-Beiträge an Pensionskassen	1'100.00		1'000.00		1'073.90	
3053.00	AG-Beiträge an Unfall- und Personal-Haftpflichtversicherungen	100.00		100.00		32.40	
3054.00	AG-Beiträge an Familienausgleichskasse	300.00		300.00		241.30	
3055.00	AG-Beiträge an Krankentaggeldversicherungen	200.00		300.00		194.66	
3099.00	Übriger Personalaufwand	200.00		200.00		136.80	
3100.00	Büromaterial	200.00		500.00		204.69	
3101.15	Stromankauf	95'000.00		87'100.00		84'502.14	
3102.00	Drucksachen, Publikationen, Inserate	400.00				381.52	
3111.02	Anschaffung Elektrozähler	4'000.00		4'000.00		735.00	
3118.00	Kommunalportal	2'700.00		2'500.00		2'700.00	
3130.00	Dienstleistungen Dritter					3'600.00	

Funktionale Gliederung		Budget 2023		Budget 2022		Rechnung 2021	
		Aufwand	Ertrag	Aufwand	Ertrag	Aufwand	Ertrag
3130.01	Telefon- und Kommunikationskosten	100.00		100.00		116.55	
3130.02	Porto- und Frachtkosten	500.00		500.00		345.36	
3130.04	Netzpreiskalkulation	9'000.00		9'000.00		8'150.61	
3130.06	Mitglieder- und Verbandsbeiträge	500.00		500.00		464.25	
3130.50	Messdienstleistungen	18'000.00		18'000.00		17'774.18	
3131.00	Planungen und Projektierungen Dritter			4'000.00			
3132.00	Honorare externe Berater, Gutachter, Fachexperten etc.	14'000.00		14'000.00		12'999.15	
3132.01	Honorar Leitungskataster	2'000.00		4'000.00		443.45	
3133.00	Informatik-Nutzungsaufwand	2'700.00		3'000.00		2'700.56	
3134.00	Sachversicherungsprämien	900.00		1'450.00		877.25	
3134.30	Gebäudeversicherung	100.00		250.00		99.45	
3143.21	Unterhalt Mittelspannungsnetz			1'500.00			
3143.22	Unterhalt Niederspannungsnetz	116'000.00		31'000.00		3'948.00	
3144.00	Unterhalt Hochbauten, Gebäude	2'000.00		2'000.00		248.28	
3151.01	Unterhalt Apparate, Maschinen, Geräte, Werkzeuge	3'000.00		3'000.00		695.54	
3192.00	Abgeltung von Rechten	3'000.00		3'500.00		3'000.00	
3300.31	Planmässige Abschreibungen übrige Tiefbauten VV Eigenwirtschaftsbetriebe	10'700.00		10'700.00		10'887.65	
3510.00	Einlagen in Spezialfinanzierungen EK					44'854.16	
3604.10	Swissgrid Systemdienstleistungen (SDL)	12'000.00		4'000.00		4'027.55	
3604.90	KEV Kostendeckende Einspeisevergütung	59'000.00		56'000.00		57'826.41	
3612.00	Entschädigungen an Gemeinden und Gemeindezweckverbände	3'120.00		3'060.00		3'150.00	
4240.20	Grundgebühren		34'000.00		35'000.00		31'395.07
4240.50	Benützungsgebühren und Dienstleistungen		1'000.00		1'000.00		
4240.51	Netznutzung Haushalt		120'000.00		111'000.00		121'041.63

Funktionale Gliederung		Budget 2023		Budget 2022		Rechnung 2021	
		Aufwand	Ertrag	Aufwand	Ertrag	Aufwand	Ertrag
4240.52	Netznutzung Gewerbe		63'000.00		60'000.00		62'976.29
4240.75	Swissgrid Systemdienstleistungen (SDL)		12'000.00		4'000.00		4'096.20
4240.76	Swissgrid kostendeckende Einspeisevergütung (KEV)		59'000.00		56'000.00		58'942.41
4390.00	Übriger Ertrag						3'600.00
4510.00	Entnahmen aus Spezialfinanzierungen des EK		88'020.00		13'860.00		
8712	Elektrizitätswerk - Stromhandel und Übriges (ohne Elektrizitätsnetz) [Gemeindebetrieb]	188'700.00	188'700.00	167'850.00	167'850.00	169'258.72	169'258.72
3000.00	Entschädigungen, Tag- und Sitzungsgelder an Behörden und Kommissionen	1'000.00		1'000.00		676.20	
3010.00	Löhne des Verwaltungs- und Betriebspersonals	7'200.00		6'800.00		6'696.84	
3050.00	AG-Beiträge AHV, IV, EO, ALV, Verwaltungskosten	600.00		600.00		446.45	
3052.00	AG-Beiträge an Pensionskassen	600.00		600.00		536.75	
3053.00	AG-Beiträge an Unfall- und Personal-Haftpflichtversicherungen	50.00		100.00		23.90	
3054.00	AG-Beiträge an Familienausgleichskasse	100.00		100.00		99.10	
3055.00	AG-Beiträge an Krankentaggeldversicherungen	100.00		200.00		90.21	
3100.00	Büromaterial	200.00		200.00		104.69	
3120.02	Stromankauf	135'000.00		137'000.00		140'229.76	
3120.03	Stromankauf alternative Energie	18'000.00		15'000.00		14'363.88	
3130.01	Telefon- und Kommunikationskosten	50.00		50.00		28.88	
3130.02	Porto- und Frachtkosten	200.00		200.00		148.05	
3133.00	Informatik-Nutzungsaufwand	2'700.00		3'000.00		2'700.51	
3134.00	Sachversicherungsprämien	90.00				83.50	
3510.00	Einlagen in Spezialfinanzierungen EK	19'830.00					
3612.00	Entschädigungen an Gemeinden und Gemeindezweckverbände	2'980.00		3'000.00		3'030.00	

Funktionale Gliederung		Budget 2023		Budget 2022		Rechnung 2021	
		Aufwand	Ertrag	Aufwand	Ertrag	Aufwand	Ertrag
4240.61	Stromverkauf Haushalte		136'000.00		117'000.00		108'461.56
4240.62	Stromverkauf Gewerbe		41'000.00		31'000.00		32'469.44
4240.71	Stromverkauf Thurgauer Naturstrom		11'700.00		10'000.00		12'003.52
4510.00	Entnahmen aus Spezialfinanzierungen des EK				9'850.00		16'324.20
873	Nichtelektrische Energie	2'400.00		2'400.00		2'367.60	
8730	Nichtelektrische Energie	2'400.00		2'400.00		2'367.60	
3132.00	Honorare externe Berater, Gutachter, Fachexperten etc.	2'400.00		2'400.00		2'367.60	
9	FINANZEN UND STEUERN	75'200.00	4'804'850.00	75'200.00	4'606'600.00	54'712.89	4'411'942.16
91	Steuern	30'000.00	4'150'000.00	30'000.00	4'100'000.00	9'427.53	4'681'636.25
910	Steuern	30'000.00	4'150'000.00	30'000.00	4'100'000.00	9'427.53	4'681'636.25
9100	Steuern	30'000.00	4'150'000.00	30'000.00	4'100'000.00	9'427.53	4'681'636.25
3181.00	Tatsächliche Forderungsverluste	30'000.00		30'000.00		9'427.53	
4000.00	Einkommenssteuern natürliche Personen Rechnungsjahr		3'000'000.00		2'900'000.00		3'308'070.30
4000.10	Einkommenssteuern natürliche Personen frühere Jahre		100'000.00		150'000.00		141'070.07
4001.00	Vermögenssteuern natürliche Personen Rechnungsjahr		300'000.00		260'000.00		298'900.60
4001.10	Vermögenssteuern natürliche Personen früherer Jahre		20'000.00		30'000.00		42'212.03
4002.00	Quellensteuern natürliche Personen		400'000.00		400'000.00		397'220.00
4010.00	Gewinn- und Kapitalsteuern juristische Personen Rechnungsjahr		280'000.00		260'000.00		424'838.80
4010.10	Gewinn- und Kapitalsteuern juristische Personen früherer Jahre		50'000.00		100'000.00		69'324.45

Funktionale Gliederung		Budget 2023		Budget 2022		Rechnung 2021	
		Aufwand	Ertrag	Aufwand	Ertrag	Aufwand	Ertrag
93	Finanz- und Lastenausgleich		250'000.00		150'000.00		273'852.00
930	Finanz- und Lastenausgleich		250'000.00		150'000.00		273'852.00
9300	Finanz- und Lastenausgleich		250'000.00		150'000.00		273'852.00
4621.50	Finanzausgleichsbeiträge vom Kanton		250'000.00		150'000.00		273'852.00
95	Übrige Ertragsanteile	4'500.00	381'000.00	4'500.00	331'000.00	3'136.25	487'400.00
950	Übrige Ertragsanteile	4'500.00	381'000.00	4'500.00	331'000.00	3'136.25	487'400.00
9500	Übrige Ertragsanteile	4'500.00	381'000.00	4'500.00	331'000.00	3'136.25	487'400.00
3601.00	Ertragsanteile an den Kanton	3'000.00		3'000.00		2'186.25	
3601.11	Alkohol- und Wirtepatente an Kanton	1'500.00		1'500.00		950.00	
4601.01	Gemeindeanteil Liegenschaftensteuern		225'000.00		225'000.00		227'303.50
4601.02	Gemeindeanteil Grundstückgewinnsteuern		150'000.00		100'000.00		254'585.50
4601.10	Anteil am Ertrag kantonaler Regalien und Konzessionen		3'000.00		3'000.00		3'611.00
4601.11	Alkohol- und Wirtepatente		3'000.00		3'000.00		1'900.00
96	Vermögens- und Schuldenverwaltung	40'700.00	23'850.00	40'700.00	25'600.00	42'149.11	-1'030'946.09
961	Zinsen	40'700.00	21'150.00	40'700.00	22'900.00	42'149.11	10'611.57
9610	Zinsen	40'700.00	21'150.00	40'700.00	22'900.00	42'149.11	10'611.57
3400.00	Verzinsung laufende Verbindlichkeiten					1'441.56	
3406.00	Verzinsung langfristige Finanzverbindlichkeiten	40'700.00		40'700.00		40'707.55	
4400.00	Zinsen flüssige Mittel		100.00		100.00		18.01
4401.01	Zinsen Forderungen und Kontokorrente		8'000.00		8'000.00		3'038.96
4409.00	Zinsertrag aus Vorschuss an Spezialfinanzierung		8'300.00		8'300.00		2'804.60

Funktionale Gliederung	Budget 2023		Budget 2022		Rechnung 2021	
	Aufwand	Ertrag	Aufwand	Ertrag	Aufwand	Ertrag
4451.00 Erträge aus Beteiligungen VV		4'750.00		6'500.00		4'750.00
963 Liegenschaften des Finanzvermögens		1'700.00		1'700.00		1'680.00
9630 Liegenschaften des Finanzvermögens		1'700.00		1'700.00		1'680.00
4430.03 Pachtzinsen		1'700.00		1'700.00		1'680.00
97 Rückverteilungen		1'000.00		1'000.00		414.10
971 Rückverteilungen aus CO2-Abgabe		1'000.00		1'000.00		414.10
9710 Rückverteilungen aus CO2-Abgabe		1'000.00		1'000.00		414.10
4699.10 Rückverteilung CO2-Abgabe		1'000.00		1'000.00		414.10
99 Nicht aufgeteilte Posten						-1'043'651.76
999 Abschluss						-1'043'651.76
9990 Abschluss						-1'043'651.76
9000.00 Ertragsüberschuss						-1'043'651.76
	9'899'850.00	9'823'035.00	8'978'165.00	8'938'475.00	9'114'852.59	9'114'852.59
Gesamtergebnis		76'815.00		39'690.00		
	9'899'850.00	9'899'850.00	8'978'165.00	8'978'165.00	9'114'852.59	9'114'852.59

Artengliederung		Budget 2023		Budget 2022		Rechnung 2021	
		Aufwand	Ertrag	Aufwand	Ertrag	Aufwand	Ertrag
3	Aufwand	9'899'850.00		8'978'165.00		9'114'852.59	
30	Personalaufwand	1'806'040.00		1'796'220.00		1'814'619.10	
300	Behörden und Kommissionen	157'100.00		164'300.00		152'131.70	
3000	Löhne, Tag- und Sitzungsgelder an Behörden und Kommissionen	157'100.00		164'300.00		152'131.70	
3000.00	Entschädigungen Behörden und Kommissionen	141'100.00		151'800.00		142'327.95	
3000.02	Tag- und Sitzungsgelder	16'000.00		12'500.00		9'803.75	
301	Löhne des Verwaltungs- und Betriebspersonals	1'344'800.00		1'333'600.00		1'380'958.90	
3010	Löhne des Verwaltungs- und Betriebspersonals	1'344'800.00		1'333'600.00		1'380'958.90	
3010.00	Löhne des Verwaltungs- und Betriebspersonals	1'344'800.00		1'300'000.00		1'355'092.50	
3010.01	Löhne Betreuungskosten Pflegekinder			33'600.00		27'020.00	
3010.09	Erstattung von Lohn des Verwaltungs- und Betriebspersonals					-1'153.60	
305	Arbeitgeberbeiträge	238'890.00		250'270.00		227'498.10	
3050	AG-Beiträge AHV, IV, EO, ALV, Verwaltungskosten	95'610.00		99'560.00		92'380.15	
3050.00	AG-Beiträge AHV, IV, EO, ALV, Verwaltungskosten	95'610.00		99'560.00		93'944.20	
3050.09	Erstattung von AG-Beiträgen AHV, IV, EO, ALV, Verwaltungskosten					-1'564.05	
3052	AG-Beiträge an Pensionskassen	93'300.00		91'000.00		87'101.80	
3052.00	AG-Beiträge an Pensionskassen	93'300.00		91'000.00		87'101.80	
3053	AG-Beiträge an Unfallversicherungen	9'120.00		11'750.00		9'737.25	

Artengliederung		Budget 2023		Budget 2022		Rechnung 2021	
		Aufwand	Ertrag	Aufwand	Ertrag	Aufwand	Ertrag
3053.00	AG-Beiträge an Unfallversicherungen		9'120.00		11'750.00		9'737.25
3054	AG-Beiträge an Familienausgleichskasse		22'660.00		25'360.00		21'385.30
3054.00	AG-Beiträge an Familienausgleichskasse		22'660.00		25'360.00		21'385.30
3055	AG-Beiträge an Krankentaggeldversicherungen		18'200.00		22'600.00		16'893.60
3055.00	AG-Beiträge an Krankentaggeldversicherungen		18'200.00		22'600.00		16'893.60
309	Übriger Personalaufwand		65'250.00		48'050.00		54'030.40
3090	Aus- und Weiterbildung des Personals		48'610.00		32'360.00		31'877.80
3090.00	Aus- und Weiterbildung des Personals		48'610.00		32'360.00		31'877.80
3091	Personalwerbung		500.00		500.00		4'753.65
3091.00	Personalwerbung		500.00		500.00		4'753.65
3099	Übriger Personalaufwand		16'140.00		15'190.00		17'398.95
3099.00	Übriger Personalaufwand		16'140.00		15'190.00		17'398.95
31	Sach- und übriger Betriebsaufwand		2'800'120.00		2'497'025.00		2'380'061.86
310	Material- und Warenaufwand		291'310.00		282'225.00		275'211.08
3100	Büromaterial		23'010.00		26'725.00		22'265.97
3100.00	Büromaterial		23'010.00		26'725.00		22'265.97
3101	Betriebs-, Verbrauchsmaterial und Handelswaren		159'200.00		156'900.00		149'422.34
3101.00	Betriebs-, Verbrauchsmaterial und Handelswaren		27'400.00		31'000.00		21'380.08
3101.01	Salz, Splitt für den Winterdienst		12'000.00		12'000.00		16'681.67
3101.02	Treibstoffe		13'800.00		13'800.00		18'701.80

Artengliederung	Budget 2023		Budget 2022		Rechnung 2021	
	Aufwand	Ertrag	Aufwand	Ertrag	Aufwand	Ertrag
3101.03	Signalisationsmaterial	4'000.00		4'000.00		3'891.20
3101.05	Baumaterialien			1'000.00		
3101.06	Hausnummern, Strassenbezeichnungstafeln	1'000.00		2'000.00		389.90
3101.07	Material für Hundetoiletten und Robidogs	6'000.00		6'000.00		3'875.55
3101.15	Stromankauf	95'000.00		87'100.00		84'502.14
3102	Drucksachen, Publikationen	107'800.00		97'700.00		102'332.27
3102.00	Drucksachen, Publikationen	107'800.00		97'700.00		102'332.27
3103	Fachliteratur, Zeitschriften	1'300.00		900.00		1'101.60
3103.00	Fachliteratur, Zeitschriften	1'300.00		900.00		1'101.60
3105	Lebensmittel					88.90
3105.00	Lebensmittel					88.90
311	Nicht aktivierbare Anlagen	261'960.00		203'700.00		195'725.66
3110	Büromöbel und -geräte (Raumausstattung)	24'000.00		9'000.00		13'390.40
3110.00	Büromöbel und -geräte (Raumausstattung)	24'000.00		9'000.00		13'390.40
3111	Maschinen, Geräte und Fahrzeuge	99'300.00		124'800.00		140'805.87
3111.00	Maschinen, Geräte und Fahrzeuge	7'000.00		7'000.00		19'757.29
3111.01	Anschaffung Apparate, Maschinen, Geräte, Werkzeuge	86'300.00		111'800.00		119'328.58
3111.02	Anschaffung Wasserzähler	6'000.00		6'000.00		1'720.00
3112	Kleider, Wäsche, Vorhänge	58'560.00		39'900.00		26'248.24
3112.00	Anschaffung Dienstkleider	58'560.00		39'900.00		26'248.24
3113	Hardware	13'000.00		3'000.00		4'273.25

Artengliederung		Budget 2023		Budget 2022		Rechnung 2021	
		Aufwand	Ertrag	Aufwand	Ertrag	Aufwand	Ertrag
3113.00	Hardware	13'000.00		3'000.00		4'273.25	
3118	Immateriellen Anlagen	67'100.00		27'000.00		11'007.90	
3118.00	Immateriellen Anlagen	67'100.00		27'000.00		11'007.90	
312	Ver- und Entsorgung Liegenschaften VV	437'400.00		407'200.00		404'366.55	
3120	Ver- und Entsorgung Liegenschaften VV	437'400.00		407'200.00		404'366.55	
3120.00	Ver- und Entsorgung Liegenschaften VV	34'900.00		27'750.00		23'337.10	
3120.01	Wasserankauf	144'800.00		144'800.00		146'543.04	
3120.02	Stromankauf	199'800.00		185'600.00		191'801.60	
3120.03	Heizöl, Gas	24'000.00		18'500.00		17'524.23	
3120.04	Entsorgungskosten	16'700.00		16'550.00		12'272.88	
3120.05	Energie Pumpanlagen	17'200.00		14'000.00		12'887.70	
313	Dienstleistungen und Honorare	830'810.00		799'610.00		793'047.74	
3130	Dienstleistungen Dritter	387'240.00		390'730.00		400'966.50	
3130.00	Dienstleistungen Dritter	128'000.00		144'450.00		146'989.91	
3130.01	Telefonkosten	16'420.00		16'990.00		15'389.62	
3130.02	Porto	43'550.00		42'950.00		40'493.42	
3130.03	Kontospesen	9'000.00		9'000.00		8'840.01	
3130.04	Betriebskosten	49'000.00		49'000.00		47'374.36	
3130.06	Mitglieder- und Verbandsbeiträge	25'100.00		14'190.00		14'608.05	
3130.07	Nachführung Grundbuch- und Vermessungswerk	3'000.00		3'000.00		2'805.35	
3130.10	Bundesfeier	6'050.00		6'050.00		3'191.40	
3130.11	Jungbürgerfeier	2'700.00		2'700.00			
3130.12	Dorffest	2'800.00		400.00		122.20	
3130.14	Steuerscanningkosten	16'100.00		23'000.00		22'665.10	

Artengliederung		Budget 2023		Budget 2022		Rechnung 2021	
		Aufwand	Ertrag	Aufwand	Ertrag	Aufwand	Ertrag
3130.20	Kremationskosten	15'120.00		13'500.00		15'657.25	
3130.21	Bestattungskosten	50'400.00		45'000.00		62'772.95	
3130.31	div. Entsorgungs- und Recyclingkosten	1'000.00		1'500.00		737.10	
3130.50	Messdienstleistungen	18'000.00		18'000.00		17'774.18	
3130.80	Dienstleistungen Dritter für WK ZS	1'000.00		1'000.00		1'545.60	
3131	Planungen und Projektierungen Dritter	11'000.00		15'000.00		3'757.90	
3131.00	Planungen und Projektierungen Dritter	11'000.00		15'000.00		3'757.90	
3132	Honorare externe Berater, Gutachter, Fachexperten etc.	172'500.00		155'200.00		144'645.55	
3132.00	Honorare externe Berater, Gutachter, Fachexperten etc.	140'900.00		112'600.00		104'600.64	
3132.01	Honorare Leitungskataster	22'000.00		24'000.00		29'277.56	
3132.02	Anwaltskosten	1'000.00		10'000.00		3'050.90	
3132.06	Trinkwasseruntersuch	8'600.00		8'600.00		7'716.45	
3133	Informatik-Nutzungsaufwand	229'440.00		211'180.00		213'777.02	
3133.00	Informatik-Nutzungsaufwand	229'440.00		211'180.00		213'777.02	
3134	Sachversicherungsprämien	30'630.00		27'500.00		29'900.77	
3134.00	Sachversicherungsprämien	24'480.00		21'600.00		24'567.95	
3134.20	Fahrzeugversicherungsprämien	2'700.00		3'200.00		2'500.17	
3134.30	Gebäudeversicherungsprämien	3'450.00		2'700.00		2'832.65	
314	Baulicher und betrieblicher Unterhalt	641'600.00		576'100.00		494'105.58	
3140	Unterhalt an Grundstücken	3'000.00		1'000.00		3'459.92	
3140.00	Unterhalt an Grundstücken	3'000.00		1'000.00		3'459.92	

Artengliederung	Budget 2023		Budget 2022		Rechnung 2021	
	Aufwand	Ertrag	Aufwand	Ertrag	Aufwand	Ertrag
3141	Unterhalt Strassen / Verkehrswege	264'600.00		209'600.00		237'438.12
3141.00	Unterhalt Strassen / Verkehrswege	92'600.00		92'600.00		79'429.79
3141.10	Winterdienst	20'000.00		25'000.00		33'568.44
3141.20	Strassenreinigung	27'000.00		27'000.00		12'509.74
3141.30	Strassenbeleuchtung und Strassensignale, Verkehrsspiegel	45'000.00		45'000.00		111'930.15
3141.70	Verkehrsberuhigungsmassnahmen	80'000.00		20'000.00		
3142	Unterhalt Wasserbau	30'000.00		30'000.00		46'846.81
3142.00	Unterhalt Wasserbau	30'000.00		30'000.00		46'846.81
3143	Unterhalt übrige Tiefbauten	337'000.00		312'000.00		174'671.45
3143.00	Unterhalt übrige Tiefbauten	38'500.00		36'000.00		32'498.74
3143.01	Unterhalt Reservoir, Pumpstationen, Quellfassungen	11'500.00		11'500.00		12'032.97
3143.02	Unterhalt Hydranten	20'000.00		20'000.00		18'219.34
3143.03	Unterhalt Leitungsnetz	120'000.00		180'000.00		102'637.14
3143.08	Unterhalt Brunnen	1'000.00		2'000.00		196.35
3143.10	Unterhalt Abwasserversorgung	30'000.00		30'000.00		5'138.91
3143.21	Unterhalt Hochspannungsnetz			1'500.00		
3143.22	Unterhalt Niederspannungsnetz	116'000.00		31'000.00		3'948.00
3144	Unterhalt Hochbauten, Gebäude	7'000.00		23'500.00		31'689.28
3144.00	Unterhalt Hochbauten, Gebäude	7'000.00		23'500.00		31'689.28
315	Unterhalt Mobilien und immaterielle Anlagen	78'990.00		78'840.00		101'130.18
3150	Unterhalt Büromöbel und -geräte	700.00		700.00		758.25
3150.00	Unterhalt Büromöbel und -geräte	700.00		700.00		758.25

Artengliederung	Budget 2023		Budget 2022		Rechnung 2021	
	Aufwand	Ertrag	Aufwand	Ertrag	Aufwand	Ertrag
3151 Unterhalt Apparate, Maschinen, Geräte, Fahrzeuge, Werkzeuge	78'290.00		78'140.00		100'371.93	
3151.00 Unterhalt Apparate, Maschinen, Geräte, Fahrzeuge, Werkzeuge	200.00		200.00			
3151.01 Unterhalt Apparate, Maschinen, Geräte	42'900.00		41'600.00		61'925.01	
3151.02.00 Unterhalt TG 690 - Mercedes Benz - Rüstfahrzeug	3'000.00		3'500.00			
3151.02.00 Unterhalt TG 743 - Iveco - ATS	1'500.00		1'300.00			
3151.02.00 Unterhalt TG 184843 - Nissan NV400 - Mannschaft	1'000.00		1'000.00		225.10	
3151.02.00 Unterhalt TG 189843 - Nissan NV400 - VKD	1'000.00		1'000.00		1'484.81	
3151.02.00 Unterhalt TG 2871 - Scania P360 - TLF	2'000.00		3'500.00		5'376.90	
3151.02.01 Unterhalt TG 1878 - Motorspritze Vogt	500.00		500.00			
3151.02.01 Unterhalt TG 8501 - Motorspritze ZS MSP 2	500.00				863.48	
3151.02.01 Unterhalt TG 1876 - Ehram Anhängerleiter	500.00		1'000.00			
3151.02.01 Unterhalt TG 620041 - Humbaur Anhänger	500.00					
3151.03.00 Unterhalt Fahrzeuge Verbrauchsmaterial	3'000.00		3'000.00		3'081.35	
3151.03.00 Unterhalt TG 4537 - Still R70-30 - Stapler	1'380.00		1'380.00		1'286.65	
3151.03.00 Unterhalt TG 9380 - Urban-Sweeper S 2.0 - Putzmaschine	3'080.00		2'780.00		5'123.10	
3151.03.00 Unterhalt TG 31573 - Hansa APZ1003	5'130.00		5'130.00		4'655.80	
3151.03.00 Unterhalt TG 217516 - Hako Citymaster 600	2'750.00		2'750.00		4'167.11	
3151.03.00 Unterhalt TG 43686 - Piaggio Porte 1.3	1'820.00		1'950.00		1'280.49	
3151.03.00 Unterhalt TG 54513 - Hansa APZ L 1003 (neu)	4'770.00		4'790.00		6'450.17	
3151.03.00 Unterhalt TG 107506 - Nissan Navara KC 4WD	2'260.00		2'260.00		4'165.96	
3151.03.01 Unterhalt TG 1377 - Compair DLT Anhänger	500.00		500.00		36.00	
3151.03.01 Unterhalt TG 600334 - Rubag GTA Anhänger					250.00	
316 Mieten, Leasing, Pachten, Benützungsgebühren	180'300.00		72'300.00		49'734.00	

Artengliederung		Budget 2023		Budget 2022		Rechnung 2021	
		Aufwand	Ertrag	Aufwand	Ertrag	Aufwand	Ertrag
3160	Miete und Pacht Liegenschaften	175'500.00		67'500.00		44'894.00	
3160.00	Miete und Pacht Liegenschaften	175'500.00		67'500.00		44'894.00	
3161	Mieten, Benützungskosten Anlagen	4'800.00		4'800.00		4'840.00	
3161.00	Mieten, Benützungskosten Anlagen	4'800.00		4'800.00		4'840.00	
317	Spesenentschädigungen	10'250.00		10'050.00		3'871.50	
3170	Reisekosten und Spesen	10'250.00		10'050.00		3'871.50	
3170.00	Reisekosten und Spesen	10'250.00		10'050.00		3'871.50	
318	Wertberichtigungen auf Forderungen	30'000.00		30'000.00		21'106.08	
3181	Tatsächliche Forderungsverluste	30'000.00		30'000.00		21'106.08	
3181.00	Tatsächliche Forderungsverluste	30'000.00		30'000.00		9'653.03	
3181.10	Abschreibung von Rückerstattungsforderungen					11'453.05	
319	Verschiedener Betriebsaufwand	37'500.00		37'000.00		41'763.49	
3192	Abgeltung von Rechten	6'500.00		7'000.00		12'014.55	
3192.00	Abgeltung von Rechten	6'500.00		7'000.00		12'014.55	
3199	Übriger Betriebsaufwand	31'000.00		30'000.00		29'748.94	
3199.00	Übriger Betriebsaufwand	31'000.00		30'000.00		29'748.94	
33	Abschreibungen Verwaltungsvermögen	1'236'900.00		1'122'500.00		1'110'951.89	
330	Sachanlagen VV	1'235'900.00		1'121'500.00		1'110'051.89	
3300	Planmässige Abschreibungen Sachanlagen	1'235'900.00		1'121'500.00		1'110'051.89	

Artengliederung	Budget 2023		Budget 2022		Rechnung 2021	
	Aufwand	Ertrag	Aufwand	Ertrag	Aufwand	Ertrag
3300.10	Planmässige Abschreibungen Strassen / Verkehrswege allgemeiner Haushalt	469'900.00		445'900.00		442'700.00
3300.20	Planmässige Abschreibungen Wasserbau VV allgemeiner Haushalt	7'800.00		9'800.00		4'800.00
3300.31	Planmässige Abschreibungen übrige Tiefbauten VV spezialfinanzierte Gemeindebetriebe	395'100.00		301'200.00		302'450.89
3300.40	Planmässige Abschreibungen Hochbauten VV allgemeiner Haushalt	285'300.00		286'800.00		282'401.00
3300.60	Planmässige Abschreibungen Mobilien VV allgemeiner Haushalt	77'800.00		77'800.00		77'700.00
332	Abschreibungen Immaterielle Anlagen	1'000.00		1'000.00		900.00
3320	Planmässige Abschreibungen immaterielle Anlagen	1'000.00		1'000.00		900.00
3320.90	Planmässige Abschreibungen übrige immaterielle Anlagen allgemeiner Haushalt	1'000.00		1'000.00		900.00
34	Finanzaufwand	51'600.00		49'000.00		44'953.71
340	Zinsaufwand	51'600.00		49'000.00		44'953.71
3400	Verzinsung laufende Verbindlichkeiten					1'441.56
3400.00	Verzinsung laufende Verbindlichkeiten					1'441.56
3406	Verzinsung langfristige Finanzverbindlichkeiten	40'700.00		40'700.00		40'707.55
3406.00	Verzinsung langfristige Finanzverbindlichkeiten	40'700.00		40'700.00		40'707.55
3409	Übrige Passivzinsen	10'900.00		8'300.00		2'804.60
3409.00	Übrige Passivzinsen	10'900.00		8'300.00		2'804.60
35	Einlagen in Fonds und Spezialfinanzierungen	171'750.00		125'330.00		507'574.80

Artengliederung		Budget 2023		Budget 2022		Rechnung 2021	
		Aufwand	Ertrag	Aufwand	Ertrag	Aufwand	Ertrag
351	Einlagen in Spezialfinanzierungen EK	171'750.00		125'330.00		507'574.80	
3510	Einlagen in Spezialfinanzierungen EK	171'750.00		125'330.00		507'574.80	
3510.00	Einlagen in Spezialfinanzierungen EK	171'750.00		125'330.00		507'574.80	
36	Transferaufwand	3'557'600.00		3'118'990.00		3'002'532.78	
360	Ertragsanteile an Dritte	126'880.00		115'880.00		110'641.96	
3601	Ertragsanteile an Kantone und Konkordate	55'660.00		55'660.00		48'573.90	
3601.00	Ertragsanteile an Kantone und Konkordate	54'160.00		54'160.00		47'623.90	
3601.11	Alkohol- und Wirtepatente	1'500.00		1'500.00		950.00	
3602	Ertragsanteile an Gemeinden und Gemeindezweckverbände	220.00		220.00		214.10	
3602.00	Ertragsanteile an Gemeinden und Gemeindezweckverbände	220.00		220.00		214.10	
3604	Ertragsanteile an öffentliche Unternehmungen	71'000.00		60'000.00		61'853.96	
3604.10	Systemdienstleistungen Swissgrid (Ertragsanteile an öffentliche Unternehmungen; Durchlaufposition)	12'000.00		4'000.00		4'027.55	
3604.90	KEV Kostendeckende Einspeisevergütung	59'000.00		56'000.00		57'826.41	
361	Entschädigungen an Gemeinwesen	51'920.00		85'560.00		44'809.80	
3611	Entschädigungen an Kantone und Konkordate	4'500.00		39'100.00		1'211.75	
3611.00	Entschädigungen an Kantone und Konkordate	4'500.00		39'100.00		1'211.75	
3612	Entschädigungen an Gemeinden und Gemeindezweckverbände	47'420.00		46'460.00		43'598.05	
3612.00	Entschädigungen an Gemeinden und Gemeindezweckverbände	25'220.00		24'260.00		24'936.25	

Artengliederung		Budget 2023		Budget 2022		Rechnung 2021	
		Aufwand	Ertrag	Aufwand	Ertrag	Aufwand	Ertrag
3612.02	Entschädigung an Regionale Zivilschutzorganisation	22'200.00		22'200.00		18'661.80	
363	Beiträge an Gemeinwesen und Dritte	3'378'800.00		2'917'550.00		2'847'081.02	
3631	Beiträge an Kantone und Konkordate	1'138'700.00		1'167'350.00		1'047'426.60	
3631.00	Beiträge an Kantone und Konkordate	733'700.00		727'350.00		666'883.20	
3631.10	Prämienverbilligungsbeiträge an Kanton	400'000.00		435'000.00		376'648.15	
3631.11	Gemeindeanteil an Verlustscheinforderungen	5'000.00		5'000.00		3'895.25	
3632	Beiträge an Gemeinden und Gemeindezweckverbände	739'900.00		744'600.00		646'005.41	
3632.00	Beiträge an Gemeinden und Gemeindezweckverbände	19'000.00		24'000.00		16'811.00	
3632.01	Beiträge an Gemeinden und Gemeindezweckverbände	287'900.00		280'000.00		204'049.55	
3632.02	Beitrag an regionale Berufsbeistandschaft	210'000.00		220'000.00		180'114.70	
3632.03	Beitrag an regionalen Führungsstab	2'400.00		2'400.00		1'747.30	
3632.04	Gemeindebeitrag an Hebammen	600.00		600.00		591.90	
3632.11	Anteil Betriebskosten ARA	204'000.00		204'000.00		200'946.11	
3632.30	Beitrag Gemeinde Sulgen - Friedhof Sulgen	9'000.00		9'000.00		8'598.95	
3632.31	Beitrag Gemeinde Bussnang - Friedhof Wertbühl	7'000.00		4'600.00		33'145.90	
3634	Beiträge an öffentliche Unternehmungen	3'000.00		1'500.00		1'568.60	
3634.00	Beiträge an öffentliche Unternehmungen	3'000.00		1'500.00		1'568.60	
3635	Beiträge an private Unternehmungen	322'150.00		232'750.00		292'711.50	
3635.00	Beiträge an private Unternehmungen	2'150.00		5'150.00			
3635.01	Beiträge an private Institutionen					12'960.00	
3635.02	Beiträge Langzeitpflege an private Institutionen	15'000.00		12'000.00		15'912.95	
3635.10	Kosten Aufhebung Prämienausstände	220'000.00		200'000.00		225'580.85	

Artengliederung		Budget 2023		Budget 2022		Rechnung 2021	
		Aufwand	Ertrag	Aufwand	Ertrag	Aufwand	Ertrag
3635.20	Leistungen an Kinderschutzmassnahmen	85'000.00		15'600.00		38'257.70	
3636	Beiträge an private Organisationen ohne Erwerbszweck	226'250.00		178'350.00		144'340.80	
3636.00	Beiträge an private Organisationen ohne Erwerbszweck	218'250.00		170'350.00		136'960.25	
3636.04	Kosten für Entlastungsdienste	8'000.00		8'000.00		7'380.55	
3637	Beiträge an private Haushalte	948'800.00		593'000.00		715'028.11	
3637.00	Beiträge an private Haushalte	102'500.00		93'000.00		119'362.30	
3637.05	Unterstützungen an Ortsbürger	30'000.00		30'000.00		27'747.65	
3637.10	Unterstützungen an Thurgauerbürger	60'000.00		60'000.00		78'175.60	
3637.20	Unterstützungen an übrige Schweizerbürger	330'000.00		260'000.00		338'284.81	
3637.30	Unterstützungen an Ausländer	426'300.00		150'000.00		151'457.75	
37	Durchlaufende Beiträge	90'000.00		90'000.00		73'478.45	
370	Durchlaufende Beiträge	90'000.00		90'000.00		73'478.45	
3701	Kantone und Konkordate	20'000.00		20'000.00		11'200.00	
3701.00	Kantone und Konkordate	20'000.00		20'000.00		11'200.00	
3707	Private Haushalte	70'000.00		70'000.00		62'278.45	
3707.00	Private Haushalte	70'000.00		70'000.00		62'278.45	
39	Interne Verrechnungen	185'840.00		179'100.00		180'680.00	
391	Dienstleistungen	11'490.00		11'500.00		11'470.00	
3910	Interne Verrechnung von Dienstleistungen	11'490.00		11'500.00		11'470.00	
3910.00	Int. Verrechnungen Dienstleistungen	11'490.00		11'500.00		11'470.00	

Artengliederung		Budget 2023		Budget 2022		Rechnung 2021	
		Aufwand	Ertrag	Aufwand	Ertrag	Aufwand	Ertrag
393	Betriebs- und Verwaltungskosten	159'350.00		152'600.00		154'210.00	
3930	Interne Verrechnung von Betriebs- und Verwaltungskosten	159'350.00		152'600.00		154'210.00	
3930.00	Interne Verrechnung von Betriebs- und Verwaltungskosten	159'350.00		152'600.00		154'210.00	
398	Übertragungen	15'000.00		15'000.00		15'000.00	
3980	Interne Übertragungen	15'000.00		15'000.00		15'000.00	
3980.00	Interne Übertragungen	15'000.00		15'000.00		15'000.00	
4	Ertrag		9'823'035.00		8'938'475.00		10'158'504.35
40	Fiskalertrag		4'577'000.00		4'537'000.00		5'133'314.29
400	Direkte Steuern natürliche Personen		4'080'000.00		4'010'000.00		4'470'522.04
4000	Einkommenssteuern natürliche Personen		3'100'000.00		3'050'000.00		3'449'140.37
4000.00	Einkommenssteuern natürliche Personen		3'000'000.00		2'900'000.00		3'308'070.30
4000.10	Einkommenssteuern natürliche Personen früherer Jahre		100'000.00		150'000.00		141'070.07
4001	Vermögenssteuern natürliche Personen		320'000.00		290'000.00		341'112.63
4001.00	Vermögenssteuern natürliche Personen		300'000.00		260'000.00		298'900.60
4001.10	Vermögenssteuern natürliche Personen früherer Jahre		20'000.00		30'000.00		42'212.03
4002	Quellensteuern natürliche Personen		400'000.00		400'000.00		397'220.00
4002.00	Quellensteuern natürliche Personen		400'000.00		400'000.00		397'220.00
4008	Personensteuern		260'000.00		270'000.00		283'049.04

Artengliederung	Budget 2023		Budget 2022		Rechnung 2021	
	Aufwand	Ertrag	Aufwand	Ertrag	Aufwand	Ertrag
4008.00	Personensteuern	260'000.00		270'000.00		283'049.04
401	Direkte Steuern juristische Personen	330'000.00		360'000.00		494'163.25
4010	Gewinnsteuern juristische Personen	330'000.00		360'000.00		494'163.25
4010.00	Gewinnsteuern juristische Personen	280'000.00		260'000.00		424'838.80
4010.10	Gewinnsteuern juristische Personen früherer Jahre	50'000.00		100'000.00		69'324.45
403	Besitz- und Aufwandsteuern	167'000.00		167'000.00		168'629.00
4030	Verkehrsabgaben	130'000.00		130'000.00		131'414.00
4030.00	Verkehrsabgaben	130'000.00		130'000.00		131'414.00
4033	Hundesteuern	37'000.00		37'000.00		37'215.00
4033.00	Hundesteuern	37'000.00		37'000.00		37'215.00
41	Regalien und Konzessionen	73'645.00		73'645.00		65'820.63
410	Regalien	3'645.00		3'645.00		3'640.68
4100	Regalien	3'645.00		3'645.00		3'640.68
4100.01	Jagdgesellschaft und angrenzende Gemeinden	3'085.00		3'085.00		3'080.68
4100.02	Pächter und angrenzende Gemeinden	560.00		560.00		560.00
412	Konzessionen	70'000.00		70'000.00		62'179.95
4120	Konzessionen	70'000.00		70'000.00		62'179.95
4120.00	Konzessionen	70'000.00		70'000.00		62'179.95
42	Entgelte	2'577'370.00		2'435'420.00		2'863'765.87
421	Gebühren für Amtshandlungen	125'000.00		138'800.00		120'820.78

Artengliederung	Budget 2023		Budget 2022		Rechnung 2021	
	Aufwand	Ertrag	Aufwand	Ertrag	Aufwand	Ertrag
4210	Gebühren für Amtshandlungen					
		125'000.00		138'800.00		120'820.78
4210.00	Gebühren für Amtshandlungen	3'000.00		2'500.00		290.00
4210.01	Baubewilligungsgebühren	110'000.00		120'000.00		109'130.78
4210.02	Einbürgerungsgebühren	12'000.00		16'000.00		11'400.00
4210.14	Diverse Gebühren			300.00		
424	Benützungsgebühren und Dienstleistungen					
		1'876'200.00		1'779'550.00		2'034'182.81
4240	Benützungsgebühren und Dienstleistungen					
		1'876'200.00		1'779'550.00		2'034'182.81
4240.00	Benützungsgebühren und Dienstleistungen	30'300.00		30'300.00		35'746.10
4240.02	div. Betriebseinnahmen	16'000.00		12'800.00		31'000.00
4240.20	Grundgebühren	675'500.00		666'950.00		708'406.88
4240.41	Mengengebühr Abwasser	325'700.00		317'500.00		439'727.14
4240.42	Mengengebühr Wasser	385'000.00		362'000.00		419'311.64
4240.50	Zählermieten (Strom, Wasser, Gas etc.)	1'000.00		1'000.00		
4240.51	Netznutzung Haushalte	120'000.00		111'000.00		121'041.63
4240.52	Netznutzung Gewerbe	63'000.00		60'000.00		62'976.29
4240.61	Stromverkauf Haushalte	136'000.00		117'000.00		108'461.56
4240.62	Stromverkauf Gewerbe	41'000.00		31'000.00		32'469.44
4240.71	Benützung Abdankungshalle	11'700.00		10'000.00		12'003.52
4240.75	Swissgrid Systemdienstleistungen (SDL)	12'000.00		4'000.00		4'096.20
4240.76	Swissgrid kostend. Einspeiseverg. (KEV)	59'000.00		56'000.00		58'942.41
425	Erlös aus Verkäufen					
		57'270.00		58'670.00		65'260.36
4250	Verkäufe					
		57'270.00		58'670.00		65'260.36
4250.00	Verkäufe	29'970.00		30'370.00		37'928.00
4250.07	Übrige Verkaufserlöse	20'000.00		20'000.00		20'976.70

Artengliederung	Budget 2023		Budget 2022		Rechnung 2021	
	Aufwand	Ertrag	Aufwand	Ertrag	Aufwand	Ertrag
4250.12	Verkäufe Containerbänder	7'000.00		8'000.00		5'974.97
4250.13	Verkauf Sperrgutmarken	300.00		300.00		380.69
426	Rückerstattungen	508'400.00		448'400.00		624'331.49
4260	Rückerstattungen und Kostenbeteiligungen Dritter	508'400.00		448'400.00		624'331.49
4260.00	Rückerstattungen und Kostenbeteiligungen Dritter	41'600.00		40'800.00		92'788.27
4260.01	Rückerstattungen Betriebskosten	35'000.00		40'000.00		32'585.10
4260.02	Rückerstattungen von Raumnebenkosten	12'800.00		13'600.00		15'629.25
4260.04	Rückerstattungen Krankenkassenprämien	70'000.00		70'000.00		93'104.63
4260.05	Rückerstattungen von Versicherungen	1'000.00		1'000.00		3'292.75
4260.10	Rückerstattungen Thurgauerbürger	40'000.00		40'000.00		52'572.05
4260.20	Rückerstattungen Schweizerbürger	130'000.00		60'000.00		130'640.17
4260.21	Rückerstattung Gemeindeanteil an Verlustscheinforderungen	5'000.00		10'000.00		1'374.80
4260.30	Rückerstattung von Ausländern	120'000.00		120'000.00		150'310.97
4260.35	Rückerstattung Dritter für Winterdienst	5'000.00		5'000.00		4'681.50
4260.36	Rückerstattungen Kehrrechtverband	48'000.00		48'000.00		47'352.00
427	Bussen	500.00				560.00
4270	Bussen	500.00				560.00
4270.00	Bussen	500.00				560.00
429	Übrige Entgelte	10'000.00		10'000.00		18'610.43
4290	Übrige Entgelte	10'000.00		10'000.00		18'610.43
4290.00	Übrige Entgelte	10'000.00		10'000.00		18'610.43

Artengliederung	Budget 2023		Budget 2022		Rechnung 2021	
	Aufwand	Ertrag	Aufwand	Ertrag	Aufwand	Ertrag
43 Verschiedene Erträge						3'600.00
439 Übriger Ertrag						3'600.00
4390 Übriger Ertrag						3'600.00
4390.00 Übriger Ertrag						3'600.00
44 Finanzertrag		145'560.00		151'180.00		110'411.22
440 Zinsertrag		16'400.00		16'400.00		5'861.57
4400 Zinsen flüssige Mittel		100.00		100.00		18.01
4400.00 Zinsen flüssige Mittel		100.00		100.00		18.01
4401 Zinsen Forderungen und Kontokorrente		8'000.00		8'000.00		3'038.96
4401.01 Verzugszinsen diverser Debitoren		8'000.00		8'000.00		3'038.96
4409 Übrige Zinsen von Finanzvermögen		8'300.00		8'300.00		2'804.60
4409.00 Zinsertrag aus Vorschuss an Spezialfinanzierung		8'300.00		8'300.00		2'804.60
443 Liegenschaftenertrag FV		1'700.00		1'700.00		1'680.00
4430 Pacht- und Mietzinse Liegenschaften FV		1'700.00		1'700.00		1'680.00
4430.03 Pachtzinsen		1'700.00		1'700.00		1'680.00
445 Finanzertrag aus Darlehen und Beteiligungen des VV		4'750.00		6'500.00		4'750.00
4451 Erträge aus Beteiligungen VV		4'750.00		6'500.00		4'750.00
4451.00 Erträge aus Beteiligungen VV		4'750.00		6'500.00		4'750.00
447 Liegenschaftenertrag VV		122'710.00		126'580.00		98'119.65

Artengliederung	Budget 2023		Budget 2022		Rechnung 2021	
	Aufwand	Ertrag	Aufwand	Ertrag	Aufwand	Ertrag
4470 Pacht- und Mietzinse Liegenschaften VV		121'210.00		121'580.00		93'669.65
4470.01 Mietzinse		121'210.00		121'580.00		93'669.65
4472 Vergütung für Benützungen Liegenschaften VV		1'500.00		5'000.00		4'450.00
4472.00 Vergütung für Benützungen Liegenschaften VV		1'500.00		5'000.00		4'450.00
45 Entnahmen aus Fonds und Spezialfinanzierungen		195'900.00		107'780.00		54'251.57
451 Entnahmen aus Fonds und Spezialfinanzierungen im Eigenkapital		195'900.00		107'780.00		54'251.57
4510 Entnahmen aus Spezialfinanzierungen des EK		195'900.00		107'780.00		54'251.57
4510.00 Entnahmen aus Spezialfinanzierungen des EK		195'900.00		107'780.00		54'251.57
46 Transferertrag		1'948'920.00		1'335'550.00		1'643'426.67
460 Ertragsanteile		481'000.00		431'000.00		585'435.00
4601 Anteil an Kantonerträgen und Konkordaten		381'000.00		331'000.00		487'400.00
4601.01 Gemeindeanteil an Liegenschaftensteuern		225'000.00		225'000.00		227'303.50
4601.02 Gemeindeanteil an Grundstückgewinnsteuern		150'000.00		100'000.00		254'585.50
4601.10 Anteil am Ertrag kantonaler Regalien und Konzessionen		3'000.00		3'000.00		3'611.00
4601.11 Alkohol- und Wirtepatente		3'000.00		3'000.00		1'900.00
4604 Anteile an Erträgen öffentlicher Unternehmungen		100'000.00		100'000.00		98'035.00
4604.00 Anteile an Erträgen öffentlicher Unternehmungen		100'000.00		100'000.00		98'035.00
461 Entschädigungen von Gemeinwesen		562'670.00		523'050.00		486'527.45

Artengliederung	Budget 2023		Budget 2022		Rechnung 2021	
	Aufwand	Ertrag	Aufwand	Ertrag	Aufwand	Ertrag
4610	Entschädigungen vom Bund	126'150.00		62'550.00		2'550.00
4610.00	Entschädigungen vom Bund	126'150.00		62'550.00		2'550.00
4611	Entschädigungen von Kantonen und Konkordaten	283'300.00		283'300.00		308'657.25
4611.00	Entschädigungen von Kantonen und Konkordaten	283'300.00		283'300.00		308'657.25
4612	Entschädigungen von Gemeinden und Gemeindezweckverbänden	153'220.00		177'200.00		175'320.20
4612.00	Entschädigungen von Gemeinden und Gemeindezweckverbänden	150'020.00		174'000.00		168'678.35
4612.01	Entschädigungen von anderen Gemeinden für Steuerbezug	3'000.00		3'000.00		4'653.15
4612.02	Übrige Entschädigungen von anderen Gemeinden und Zweckverbänden	200.00		200.00		1'988.70
462	Finanz- und Lastenausgleich	250'000.00		150'000.00		273'852.00
4621	von Kantonen und Konkordaten	250'000.00		150'000.00		273'852.00
4621.50	Innerkantonaler Finanzausgleich	250'000.00		150'000.00		273'852.00
463	Beiträge von Gemeinwesen und Dritten	630'450.00		206'700.00		273'098.12
4631	Beiträge von Kantonen und Konkordaten	625'250.00		201'500.00		267'898.12
4631.00	Beiträge von Kantonen und Konkordaten	170'400.00		191'500.00		187'828.57
4631.30	Staatsbeitrag für Schutzbedürftige S (GP1)	414'000.00				
4631.80	Beitrag an Kindesschutzmassnahmen	40'850.00		10'000.00		80'069.55
4634	Beiträge von öffentlichen Unternehmungen	5'200.00		5'200.00		5'200.00
4634.00	Beiträge von öffentlichen Unternehmungen	5'200.00		5'200.00		5'200.00

Artengliederung	Budget 2023		Budget 2022		Rechnung 2021	
	Aufwand	Ertrag	Aufwand	Ertrag	Aufwand	Ertrag
466	Auflösung passivierte Investitionsbeiträge			23'800.00	23'800.00	24'100.00
4660	Planmässige Auflösung passivierter Investitionsbeiträge			23'800.00	23'800.00	24'100.00
4660.71	Planmässige Auflösung passivierter Investitionsbeiträge von priv. Haushalten			23'800.00	23'800.00	24'100.00
469	Verschiedener Transferertrag			1'000.00	1'000.00	414.10
4699	Rückverteilungen			1'000.00	1'000.00	414.10
4699.10	Rückverteilung CO2-Abgabe			1'000.00	1'000.00	414.10
47	Durchlaufende Beiträge			90'000.00	90'000.00	74'434.10
470	Durchlaufende Beiträge			90'000.00	90'000.00	74'434.10
4707	Durchlaufende Beiträge von privaten Haushalten			90'000.00	90'000.00	74'434.10
4707.00	Durchlaufende Beiträge von privaten Haushalten			70'000.00	70'000.00	63'234.10
4707.01	Durchlaufende Beiträge von privaten Haushalten			20'000.00	20'000.00	11'200.00
48	Ausserordentlicher Ertrag			28'800.00	28'800.00	28'800.00
489	Entnahmen aus dem Eigenkapital			28'800.00	28'800.00	28'800.00
4893	Entnahmen aus Vorfinanzierungen des EK			28'800.00	28'800.00	28'800.00
4893.00	Entnahmen aus Vorfinanzierungen des EK			28'800.00	28'800.00	28'800.00
49	Interne Verrechnungen			185'840.00	179'100.00	180'680.00
491	Dienstleistungen			11'490.00	11'500.00	11'470.00
4910	Interne Verrechnung von Dienstleistungen			11'490.00	11'500.00	11'470.00

Artengliederung	Budget 2023		Budget 2022		Rechnung 2021	
	Aufwand	Ertrag	Aufwand	Ertrag	Aufwand	Ertrag
4910.00		11'490.00		11'500.00		11'470.00
493	Betriebs- und Verwaltungskosten	159'350.00		152'600.00		154'210.00
4930	Interne Verrechnung von Betriebs- und Verwaltungskosten	159'350.00		152'600.00		154'210.00
4930.00	Interne Verrechnung von Betriebs- und Verwaltungskosten	159'350.00		152'600.00		154'210.00
498	Übertragungen	15'000.00		15'000.00		15'000.00
4980	Interne Übertragungen	15'000.00		15'000.00		15'000.00
4980.00	Interne Übertragungen	15'000.00		15'000.00		15'000.00
9	Abschlusskonten					-1'043'651.76
90	Abschluss Erfolgsrechnung					-1'043'651.76
900	Abschluss Erfolgsrechnung allgemeiner Haushalt					-1'043'651.76
9000	Ertragsüberschuss					-1'043'651.76
9000.00	Ertragsüberschuss					-1'043'651.76
		9'899'850.00	9'823'035.00	8'978'165.00	8'938'475.00	9'114'852.59
	Gesamtergebnis		76'815.00		39'690.00	
		9'899'850.00	9'899'850.00	8'978'165.00	8'978'165.00	9'114'852.59